大公報
Ta-Kung-Pao
123 Connaught Road. C.
Hong Kong
督印人 費彝民
經中國人民郵政登記認爲新聞紙類
廣東人民郵政管理局執照第十五號
第二萬五百八十一號
今日出紙兩張半
零售港幣壹毫
每月本港三元 外埠七元
地址 香港干諾道中一二三號 經理部電話 四八〇三六 編輯部電話 四八〇四六 電報掛號8778 廣州辦事處 惠吉西路二坊二號
干諾道中一二三號有利有限公司承印

黃錫彬被擄十七天秘聞

（見第四版）

第廿六屆世界乒乓比賽 種子選手名單公布

32國和地區選手報名參加比賽

【新華社北京二十七日電】國際乒乓球聯合會已經確定了第二十六屆世界乒乓球錦標賽五個單項比賽的種子選手名單。五個單項比賽的「種子」選手共有四十二名（男、女各二十一人），分別屬於十一個國家和地區的乒乓球協會。其中中國選手九人，日本選手八人，匈牙利選手六人，羅馬尼亞選手五人，捷克斯洛伐克、瑞典選手各三人，英格蘭、德意志民主共和國、德意志聯邦共和國各二人，蘇聯、南斯拉夫各一人。

各單項「種子」選手名單順序如下：

男子單打

「種子」選手共十六人。他們是：容國團（中國）、別爾切克（匈牙利）、荻村（日本）、星野（日本）、村上（日本）、西多（匈牙利）、莊則棟（中國）、沃·馬科維奇（南斯拉夫）、王傳耀（中國）、拉遜森（瑞典）、弗倫多戰爾（德意志聯邦共和國）、徐寅生（中國）、阿爾塞（瑞典）、內古萊斯庫（羅馬尼亞）、楊瑞華（中國）、梅爾斯特奈姆（瑞典）。

女子單打

「種子」選手共十六人。她們是：松崎（日本）、伊藤（日本）、高萊安（匈牙利）、即山泉（日本）、岡田富（日本）、丘鍾惠（中國）、皮蒂卡（羅馬尼亞）、孫梅英（中國）、羅（英格蘭）、瑪特（匈牙利）、克留克斯（匈牙利）、關正子（日本）、胡克明（中國）、亞歷山德魯（羅馬尼亞）、什瓦佐娃（捷克斯洛伐克）、克舒娜（德意志民主共和國）。

男子雙打

共有八對「種子」選手。他們是：荻村、村上（日本）；斯塔西克、波拉科維奇（捷克斯洛伐克）；莊則棟、李富榮（中國）；別爾切克、西多（匈牙利）；星野、木村（日本）；阿爾塞、拉遜森（瑞典）；王傳耀、徐寅生（中國）；內古萊斯庫、雷蒂（羅馬尼亞）。

女子雙打

共八對「種子」選手。她們是：松崎、伊藤（日本）；岡田富、關正子（日本）；高萊安、瑪特（匈牙利）；丘鍾惠、孫梅英（中國）；亞歷山德魯、皮蒂卡（羅馬尼亞）；羅、哈羅威爾（英格蘭）；胡克明、王健（中國）；孔茲、班納（德意志民主共和國）。

男女混合雙打

共八對「種子」選手。他們是：荻村、松崎（日本）；村上、伊藤（日本）；王傳耀、孫梅英（中國）；西多、高萊安（匈牙利）；科比賓、亞歷山德魯（羅馬尼亞）；星野、關正子（日本）；莊則棟、丘鍾惠（中國）；別爾切克、瑪特（匈牙利）。

在這屆世界乒乓球錦標賽以前，世界乒乓球錦標賽的「種子」選手，單打項目各爲八人，雙打項目各爲四對。一九六〇年四月在南斯拉夫薩格勒布舉行的國際乒乓球聯合會諮詢委員會的會議上，決定從第二十六屆世界乒乓球錦標賽開始，各項單打「種子」由八名增到十六名；各項雙打「種子」由四對增加到八對。

【據新華社北京二十七日電】據第二十六屆世界乒乓球錦標賽組織委員會消息：共有三十二個國家和地區的乒乓球協會報名參加了本屆世界錦標賽。

報名參加的三十二個協會是：澳大利亞、巴西、保加利亞、緬甸、加拿大、中國、古巴、捷克斯洛伐克、丹麥、英格蘭、法國、德意志民主共和國、德意志聯邦共和國、匈牙利、印度、印度尼西亞、朝鮮民主主義人民共和國、蒙古、摩洛哥、尼泊爾、新西蘭、尼日利亞、巴基斯坦、波蘭、葡萄牙、羅馬尼亞、新加坡、瑞典、瑞士、蘇聯、越南民主共和國、南斯拉夫。這些乒乓球協會共派遣二百六十多名選手分別參加這屆錦標賽的各項目的比賽。其中男選手共一百六十八人，女選手共九十八人。

冒·寒·備·耕

北方的冰雪還沒有消融，而人們早就爲春耕的各項準備工作。這是吉林市郊一公社的社員們在修理農具，爭分奪秒地搶運積肥、修理犁具等工具進城，積極準備好充份的肥料。（新華社稿）

美密士失必州 要宣佈爲災區

美三州鬧水災萬多人無家可歸

【路透社奧爾密士失必州·傑克遜二十七日電】密士失必州州長白納特已要求肯尼迪宣佈該州部分地區爲災區，該地由於一週來的大雨以致洪水爲患。密士失必州、亞拉巴馬州及喬治亞州的廣大區域，一共有一萬多人被迫撤離家園出走。亞拉巴馬河河水已漲到有史以來的最高紀錄，昨天至少有七人溺斃。

在印第安納州則發生大風雪，使各地交通阻塞，已知有兩人喪命。該州所有學校已無限期停課。

盧蒙巴在最後時刻 函妻表示必勝信念

「或遲或早，我的人民將能擺脫內在和外來的敵人。」

【路透社布魯塞爾二十七日電】「比利時晚報」今日刊出了盧蒙巴在「他生存的最後時刻」寫給他太太的一封信。

莫斯科電台廣播該信的內容說：「在我爲我國獨立的鬥爭過程中，我一直相信我們的神聖目的必獲勝利。

「我知道和感到，或遲或早，我的人民將能擺脫內在和外來的敵人……。

「我們並不孤立，非洲、亞洲、世界各地自由的人民以及爲自由而鬥爭的各國人民，將永遠和千百萬剛果人民站在一起……」

他們自己獲得自由解放的人民，將永遠和千百萬剛果人民站在一起。

盧蒙巴的信又說：「我想對我所留下的兒子們說的話是：剛果有偉大的前途。我所希望於他們的是，要完成建立一個獨立和有主權國家的神聖任務。」

「我的妻，請不要爲我哭泣。我知道我們多難的國家，將能夠捍衞它的自由和獨立。」

這也正是我所希望於每一個剛果人民的。

肯尼迪代表抵剛果

剛政府軍勝利進軍聲中

威廉斯將會晤卡薩武布，保證美國只同他全面合作。

【美聯社利奧波德維爾二十七日電】正當剛果軍心動搖並感受要求剛果「中央政府」統一和定出聯合國對剛果未來的政策之際，美國主持非洲事務助理國務卿威廉斯於今日抵達剛果。

威廉斯計劃於二十八日晨先後與「總統」卡薩武布及「總理」伊里奧分別會談。明日下午，他將與聯合國秘書長哈馬舍爾德特別代表達耶爾會談。

威廉斯與剛果領袖們的會談將在剛果人民中逐漸增長的反美主義之際舉行。預料威廉斯將向剛果領袖保證，美國只與卡薩武布政府全面合作。

威廉斯在訪問剛果後將前往坦噶尼喀、尼日利亞、加納、象牙海岸和利比里亞。（本報訊）

台北一封打單信 向尹仲容要黃金

【本報訊】新台北二十七日電：台灣銀行總裁尹仲容最近收到一封恐嚇信，要黃金的匿名信。地報當局，仲容已報請當局偵查。據說尹仲容在接到這封信後，引起他的懷疑，才去報案。

南國春來早 鄉村農事忙

上：雲南省紅河哈尼族彝族自治州開遠縣開遠公社的社員們在早稻田裏追施基肥，精心培育秧苗，作好插秧準備。下：廣東潮安縣鳳塘公社鳳岡大隊的社員在用鹽水選種。（新華社稿）

台盟總部集會紀念

「二·二八」起義十四周年

表示中國人民不解放台灣誓不能休

【據新華社北京二十七日電】台灣民主自治同盟總部和北京市支部二十七日在京舉行會，紀念台灣人民「二·二八」起義十四周年。到會的台盟盟員和旅京台灣同胞一百多人，一致譴責美帝國主義侵佔台灣的罪行，紛紛表示中國人民不解放台灣，誓不能休。

台盟民主自治同盟總部秘書長徐萌山在會上說：去年一年是美帝國主義加速一步走向台灣人民的一年，也是台灣人民與美帝國主義進行英勇鬥爭的一年。我們對台灣同胞的反美鬥爭表示堅決的支持。

徐萌山指出，近來台灣的反美鬥爭在工人、農民、學生、文教界、工商界等各階層中都已經有了新的發展。我們希望台灣一切愛國心的中國人聯合起來，一致對外，向美國侵略者展開堅決的鬥爭。這一鬥爭得到廣大的祖國人民的支持，一定能夠取得最後的勝利。

台盟北京市支部主任委員林子楠（?）、台灣代表大會代表謝雪紅、田富達、王（?）、蔡子培、人民代表大會代表（?）全國政協委員（?）陳文彬、蔡子培等都在會上講了話。他們強烈譴責美國霸佔我國領土台灣，並且表示爲解放台灣而鬥爭。

曼谷報紙透露

千餘蔣軍入泰境 要求假道侵老撾

【法新社曼谷二十七日電】泰國華文報章報道，一千多名蔣軍經曼谷北部的邊境移動到泰國領土，已在泰國境內的邊界地區的國民黨殘軍第三師，要求泰國允許他們通過泰境，假道進入老撾。

據泰國政府人士說，這些軍事人員已要求泰國政府當局准予以防衛武裝。

報導說，上星期五已有一千餘國民黨軍進入泰境，他們要求進入「假道泰國」通往老撾北部。

東南亞集團將在泰舉行演習

文訊：泰國軍事訓練學校指揮官今天說，東南亞條約組織的海軍和陸軍定於三月八日至十八日在泰國東北部舉行聯合演習。演習命名爲「拉加他」（?），由泰國、菲律賓和美國的陸軍、海軍陸戰隊及其他國家的軍隊將參加。

剛果蒙博托部隊 與聯合國軍摩擦

【美聯社利奧波德維爾二十六日電】剛果蒙博托部隊今日與聯合國軍在剛果西部發生摩擦，聯合國一個發言人說。

【美聯社二十七日電】剛果蒙博托部隊指揮官在一個城鎮挑起了衝突的事件。

柬埔寨擧行示威

聲援剛果人民

【合衆國際社金邊二十六日電】據這裏的英文報紙「柬埔寨人」報道，在今天的一次示威中，有十二名柬埔寨學生在美國大使館前示威，抗議美國在剛果的罪行，並且譴責肯尼迪之命令在十五日離開剛果的聲明。

西哈努克拒美要求 重申柬不參加三國委會

【據新華社金邊二十五日電】據「柬埔寨電訊報」二十五日報導：柬埔寨國家元首西哈努克親王打電報給美國總統肯尼迪，重申柬埔寨拒絕參加老撾問題三國委員會的立場。

西哈努克親王的電報是答覆肯尼迪二月二十日打給他的電報的。肯尼迪在電報中提出的由柬埔寨、緬甸和馬來亞聯合邦組成一個委員會的建議。

「柬國強烈支持老撾王國的新月政府」，西哈努克說，如果按照美國「政府」的要求，組織這個中立委員會，便等於承認老撾人民所擁護的合法政府的「不合法性」，從而導致使老撾人民所信任的合法政府的不合法。

西哈努克說，如果不召開國際會議，停止老撾內戰和外國干涉的目的，這樣只會拖延老撾的問題。

人民日報指出

美驅使蔣軍入老撾 老撾中國同受威脅

中國人民對此絕難容許

【中國新聞社北京二十七日電】人民日報今天指出，美國必須立即停止利用國民黨殘匪侵佔老撾的領土。

人民日報評論員在評論中指出，十多年來，美國利用泰國的基地，供應國民黨殘匪的武器和彈藥。評論指出，這是美帝國主義威脅中國、操縱東南亞和平的陰謀的一部分。

人民日報評論員指出，國民黨殘匪所以大批竄入老撾，不是偶然的，這是美帝國主義陰謀的一個組成部分。美帝國主義擴大老撾內戰的計劃和行動，不僅是老撾人民所不能容許的，也是中國人民決不能容許的。

如果美帝國主義竟敢侵犯中國的領土，中國人民決不會坐視不理。我們老撾的鄰國，人民日報說，中國人民決不能容許美國利用國民黨殘匪在老撾邊境地區破壞中國的安全。

中國發電量增多 十一年漲十二倍

【中國新聞社北京二十七日電】今年，中國平均一天的發電量可以用來供四十五億尺布，或是煉一億五千萬斤鋼；或是生產二十二萬五千輛的自行車。

中華人民共和國成立十一年來，電力工業的發電量已經提高了十二倍左右。

舊中國從一八八二年在上海設立第一個電廠起，直到一九四九年的六十七年中，發電量平均每年增長約〇·六億度。

你漲我漲 步步亦趨

台灣配給米價格 與黑市米比高低

【本報訊】台北消息：台灣米價又告上漲，台北的民大受威脅。

據台灣糧食局的消息，二十二日，台北市米價每斤已達八元二角。

台灣糧食局採取配給措施，限每人每月配給每人每斤三元五角，但照情形來的價格亦隨黑市價漲高。按每斤價格計算，四人以上每人配米十二公斤，七歲至九人每月可配米八公斤。十人以上可配十四公斤。

中剛友協代表團 離京赴剛

勸剛果與聯合國合作

【據新華社利奧波德維爾二十六日電】聯合國指揮部在今天發表聲明說，剛果國民軍聯合國指揮部認爲該地區的聯合國部隊，應對聯合國軍隊發動了進攻。聯合國軍隊退出該地區的一部分。

另一次事件是四名聯合國士兵在剛果的一個城市中被扣留。蒙博托軍隊扣留在伊的隨軍總部和武器的聯合國部隊。

新疆準噶爾盆地 出現機械化農場

肥沃土地荒廢了百餘年 青年學校畢業生在當地建設

【中國新聞社烏魯木齊二十七日電】在新疆準噶爾盆地中央，已出現了一個機械化農場。

這個農場是在一九五八年建立的。這個地區在古代曾經是一片荒野，土地肥沃，但由於缺乏水源，一片荒漠了一百多年。

現在，墾荒者在這裏建起了水庫、渠道、林帶，種起了小麥、棉花、玉米等作物。一九五八年以來，墾荒者挖掘渠道，引天山的雪水灌溉，已開墾荒地十多萬畝。

這裏的農場裏，有醫院、學校、商店、電影院等。這裏已成了新疆的一個重要的農業生產基地，一片片的綠洲出現了。

我國去年貨運總量 比三年前增兩倍多

公社大辦運輸 邊遠地區交通改善

【中國新聞社北京二十七日電】中國交通運輸業在一九六〇年，取得了巨大成就，全國貨運量比一九五七年增長兩倍多。

一九六〇年，全國水運、公路、民用航空的貨運量比一九五七年增長兩倍多，三年平均每年增長速度比第一個五年計劃期間平均每年增長速度高。

三年來，全國各地人民公社大辦運輸，已經有一百多個人民公社建立了運輸站。邊遠地區的交通運輸網日益擴大，新建公路、江河航道和航線，使邊遠地區和沿海地區的交通更加便利。

江山多嬌——廣東風光

上圖：廣州中山紀念堂。葉洛攝（新華社稿）

左圖：台山景色。解放後，台山縣城展新建了許多建築。這是一九五六年新建的「人工湖」，兩旁[illegible]二百多畝，湖清如鏡。[illegible]文攝（新華社稿）

下圖：廣東潮安縣楓溪人民公社的菠蘿山。這裏以前是一片荒蕪。（新華社稿）

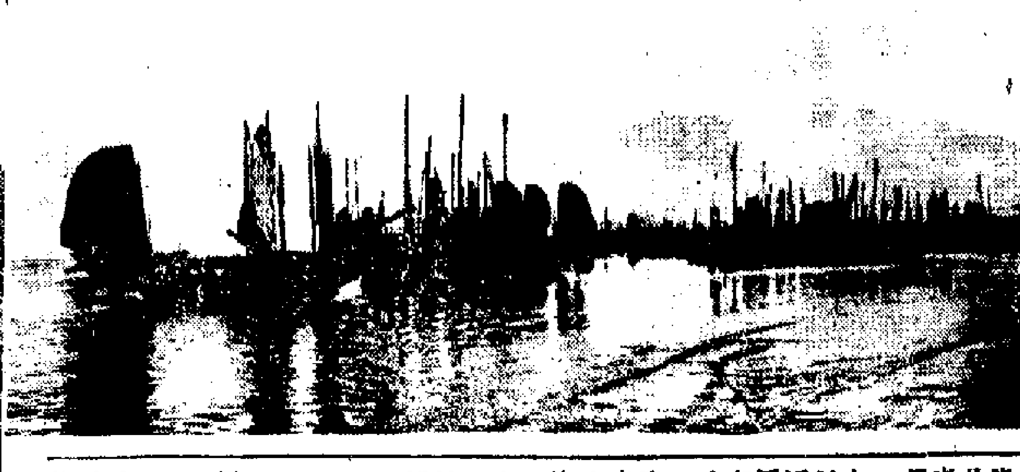

上圖　廣東名風景區——高要七星岩。黎枝攝（新華社稿）

左圖　海豐縣汕尾海港。（新華社稿）

肯尼迪上台一月 美經濟更形衰退
黃金外流趨緩　消費仍在下降
財政赤字將達十五億　比前任總統的估計更糟

〔合衆國際社紐約二十六日電〕如果能夠作準確的比較的話，可以這樣說，在肯尼迪政府上台後第一個月中，美國的國際支付的不平衡，比起國內的經濟衰退顯示出更大的好轉。

在這方面的好轉是顯著的。美國的黃金外流已趨緩慢；在過去的四週中，只有約一億一千五百萬美元的黃金運離美國，同時，國際黃金價值也跌至去年十月黃金搶購潮以來的最低點。

在另一方面，儘管華盛頓發動了各項的打氣措施，美國在許多部門的經濟衰退還是加深了。

唯一的光明點、而且相當明顯的，就是上週的鋼鐵生產回升到生產能量的百分之五十五，這是七週來的最高點。可是，比較起一年前的鋼鐵生產數字，這仍然是很不足道的。計至今天爲止，一九六一年的生產合計不過一千五百萬噸，比一九六〇年同期跌了約百分之四十五。

消費者的消費也下降了。雖然天氣不佳可能是一部分的影響，但是衰退的加深以及消費者收入的縮減，必須認爲是消費下降的因素。

〔美聯社華盛頓二十七日電〕美國總統肯尼迪對國會民主黨首要議員說，他是寄望國經濟的好轉，以便把年度預算的赤字控制在十五億美元內。

經濟顧問們已通知總統，以六月底爲止的本年度的赤字預料將達十五億美元，而不是前任總統艾森豪威爾在一月間所預測的有七千九百萬美元的盈餘。

肯尼迪希望[illegible]明年度的赤字，據說是根據政府官員的一種信念，就是認定在年中商業將會好轉，並認定國家的收入將會比現在暢快一點。

商務部長霍奇曾[illegible]預測，在六十天內將會有好轉，但是肯尼迪對於歲入的樂觀看法，國會並不盡同意。

參院財政委員會主席、[illegible]肯尼迪的[illegible]，[illegible]政府對這種好轉的估計。

比爾德[illegible]一九五八年的衰退重演，那時候，爲了加速消費，曾經把未列入預算的六十[illegible]，而在[illegible]入方面又降低了六十億美元，這樣增加了一百二十億元的赤字。

不理和平人士反對 英徵靚女迎接美艦
和平團體決示威抗議美建核艇基地

〔美聯社蘇格蘭聖湖二十六日電〕美國供應艦「海神號」，這一週內就要到達蘇格蘭的聖湖，該艦將替北極星潛艇建立一個水面基地，到時將會有一番熱鬧。

和平主義者的組織已經宣布，他們將乘自製木筏，[illegible]「海神號」，[illegible]反對這一基地的設立。

預料在週末還有數百人將在聖湖旁邊的山腳下舉行示威。

但是，該地區的地方當局還是不理會這種[illegible]，[illegible]向美國人表示熱烈歡迎而安排的招待會和舞會。

同時，當局還發出請帖，徵求女子數百人到舞會，[illegible]，以表示親善的情感。宣傳舞會的標貼當，特別聲明舞會不收入場費。

救濟印尼災民 椰城華僑義演
已捐大宗現金米糧舊衣及蔴袋

〔中國新聞社北京二十七日電〕雅加達消息：雅加達華僑團體爲急救濟遭受水災的印度尼西亞災民，從二十六日起舉行了爲期三天的義演。

雅加達中華僑團總會主席宋中銓在首次演出的儀式上說，[illegible]

法突兩總統會談
傳與阿爾及利亞問題有關

〔路透社瑞士蒲里列二十七日電〕戴高樂與布吉巴今天經過兩小時又十五分的會談後暫告休會。這次會談是在一次親密的共餐之後舉行的。

〔路透社巴黎二十七日電〕法總統戴高樂今天開始與突尼斯總統布吉巴舉行會談，會談將於國際標準時間十四時開始。這次談判可能會導致法國與阿爾及利亞臨時政府之間的直接會談，以結束長期的阿爾及利亞戰爭。

瓊斯將重搞攝影
給英工業委會作拍照工作

〔合衆國際社倫敦二十七日電〕據倫敦今天消息說，英公主瑪嘉烈的丈夫瓊斯最近可能[illegible]英國工業設計委員會[illegible]，[illegible]一些攝影工作。[illegible]

英女王及愛丁堡 昨在尼泊爾獵虎
尼自印借象三百參助獵

〔路透社加德滿都二十七日電〕英女王和丈夫今天離開加德滿都[illegible]

今年立春以來 廣東風調雨順
農村公社乘時春耕播種

〔本報廣州專訊〕立春節後，廣東全省各地風調雨順，各人民公社多抓緊時機春耕、播種、積肥、送肥下田，精耕細作，搞好備耕。如沿海地區的惠州、饒平、陽江、潮陽、電白、海豐等三十一個縣市，已打撈海肥逾一百萬擔。潮安縣風塘公社風塘大隊把早造需要的基肥大部份送到田裏。中山縣坦洲公社四勝大隊的社員們，連日乘雨犁耙，耙田浸秧。台山、開平、新會、南海、順德等許多縣的人民公社，都已紛紛播種育秧，到處是「春草未綠秧先綠」的好景象。今年春季來得早，備耕工作也抓得緊，許多早播的地區，秧苗已有一寸多高，如南海西樵山下，公社社員已在插秧。

閩北山區備耕忙
農民翻土送肥趕修水利

〔中國新聞社福州二十七日電〕[illegible]北部山區備耕工作一片繁忙[illegible]

穗象牙雕刻 新作品問世
創作八十多件部份完成

〔本報廣州專訊〕廣州市象牙雕刻藝人努力創作新的作品，目前已經完成設計、正在雕刻的作品有八十多件，部分已經完成[illegible]

新船下水即翻倒 睡眠不足不須驚

國際瞭望

門口架槍防人闖進 酒店老板自取其命

僑鄉饒平 荒山綠化
十一年造林百卅萬畝

〔中國新聞社汕頭二十七日電〕[illegible]

日與馬來亞談投資 裝配收音機及電扇
並籌建煉糖熔錫煤油織襪陶瓷等廠
罐頭廠已開辦，鋼鐵廠味粉廠在籌設

〔本報東京專訊〕日本與馬來亞合資經營開辦的[illegible]

巴黎新裝之一

日本宮崎深夜地震
地裂、屋倒、火車中斷
沿海掀巨浪居民皆逃難

摩洛哥國王逝世
新國王曾當太子

日煤礦大罷工 參加者十二三萬

繼托爾爲何訪非洲
巴黎報紙說替美做工夫

無獨有偶 兩個[illegible]

攤檔不見主人 却有生意常臨

香港中文廣播電台

兩個女人腹痛流血

無獨有偶 似是同出一轍

其一曾說兒女太多不願再懷孕

案發時某女「醫生」已被傳拘訊

【本報訊】昨日凌晨，荷李活道西邊河街×號四樓，有一個少婦突然小腹疼痛，下體且流血不止。她家人感覺事態嚴重，即慌忙報警。據說已把一些人帶到警署，其中有一女「醫生」。

流血不止的少婦姓游，廿六歲，是北角×宮舞廳的一個場務員。她的丈夫姓蔡，是舞廳樂隊領班，夫婦倆月入四百多元，本來經濟是可以維持的，但他們已生了四個兒女，大的十二歲，最小的四歲，有兩個女兒已讀書，因此家境非常困難。他們住在上址只有三個多月。據上址包租人說，他們連本月的租金亦未繳交。游×曾透露害怕懷孕，因為懷孕後不但不能繼續上班，更且影響經濟。三日前游×曾由女傭陪同到灣仔某大廈看病，直到很晚才回來，從這天起，她每天下午都去看病，但臉色一天比一天難看。

前晚八時許，游×突然小腹疼得很厲害，至凌晨她更支撐不住，且下體流血不止。當時蔡某還未放工，只得由女兒打電話給他。不久蔡某返家，游×說再去找那個「醫生」看看，但蔡某認為事情嚴重，即打電話報警，把她送院。

灣仔某大廈五樓五××號房，那間房住有一個姓白的女人，是某夜總會的歌星。但那間房的交租者卻是一個林姓的中年女人，據說她的職業是看護，一個月裏她只到上址六、七次。據白某透露：多日前，林某曾為一個女人「診病」，那個女人是由朋友介紹的，她每天下午都來一次。那間房間，佈置簡單，只有一張床、一張書枱。昨晨，白某聞悉這件事後，正欲外出時，警方已到達上址，不准她外出。不久有一個中年女人到訪，這個「訪問者」也一同帶到警署，直至昨天下午六時，蔡某還未回家，游×則在醫院留醫。據蔡某的大女兒說：父親跟母親在近日常有細聲交談。

在這案件還在展開調查時，北角清華街一×號二樓有一個姓陸的廿一歲女人，在下午四時許又突然感覺小腹疼痛，其後由家人報警把她送院。據她家人說：她是舞女，與父母及哥哥住在上址，近日曾對家人說要到灣仔某大廈「看病」，這次小腹疼痛可能是與「看病」有關。

柳毅傳書演來不俗 觀衆滿意采聲滿堂

今晚爲末場演出梅芷改飾龍女

「柳毅傳書」中的一個熱鬧場面

【本報訊】工人業餘粵劇團昨晚在高陞戲院演出新型古裝六幕粵劇「柳毅傳書」，全劇一開幕就掛出滿座牌，場面熱鬧，演出緊湊，全場中不斷獲得滿堂采聲。該團全體演員昨夜都以最大努力拍演，尤其是男女主角，更得好評。飾柳毅的李龍，在劇中台上一亮相就給人以深刻印象，他的扮相、台風和唱做都有一定功夫。還要飾演龍女，唱做細膩，刻劃感情都富於表情，可謂渾身有戲，看來一次比一次進步。飾演錢塘龍君的鄭國民，開腔唱大喉，威風凜凜，贏得觀衆叫好。此外演洞庭龍君的洲華，飾龍叔的歐陽興，都演來不俗。該團另一個花旦柳花，昨夜特別出場飾演柳毅之母，唱做熟練，牛刀小試，具見台型。觀衆在四小時的演出中，都極爲滿意，每場落幕都報以熱烈掌聲。

工人業餘粵劇團是一枝藝壇新軍，甚得圈內外人士重視。此次演出，粵劇界、影劇界、工商界、文化界人士和工會團體，致送花牌、花籃者甚多，高陞戲院內外花團錦簇；不少劇藝界前輩並親臨欣賞演出，有些還到後台探班，對該團演出的藝術表現，以及清新風格，均予以鼓勵、讚賞，對他們的前途寄予厚望。

今晚七時半慶祝演出，將由梅芷飾演龍女，柳毅一角改由區啟源扮演。因觀衆訂座擁擠……

戶口統計工作今起全面展開

官校及一些私校放假十日

尹耀聲接見本報記者談稱

【本報訊】戶口統計署署長尹耀聲昨日接見本報記者，就戶口統計的一些問題發表了談話。他說，大規模的戶口統計由今日開始，官立學校和一些有教師和學生參加戶口統計工作的私立學校，都從今日起放假十天，以方便進行戶口統計工作。

尹耀聲說，經過三天來，戶口統計員已進行了小部分的戶口調查和訪問，並爲大規模進行工作準備了條件。由今日起，大部分戶口統計員已得到督導和證明身份的證件。據說，三天來的工作進行頗順利。他指出：如果居民預先準備十九項問題的答案，對統計員將更爲方便。

尹耀聲勸告居民對戶口統計毋需存在恐懼心理，如果有不明白之處，可打電話到戶口統計處詢問。「戶口普查」這名字仍可能引起居民的顧慮，因此現一律正名爲「戶口統計」。

據說，出動的一萬二千多名統計員，每人大約要負責調查三百戶，每組組長管理二、三十名的統計員，並在很多官立學校內設辦公處，與兩名助理組長輪流當值，每日由上午十時至下午十時辦公。

港台日冲走私販毒 美國軍人是合夥人

台灣搜獲一批私貨值廿萬美金

利用軍郵及飛機運送

【本報訊】據台灣消息：台灣、香港、日本、冲繩間的一個國際走私販毒集團，最近在台北破獲，有十三名男女私梟被捕，至少有兩名美國軍人。這個集團的走私方法，是利用美軍軍郵及飛機運送，其組織之嚴密，手段之高明，甚爲驚人。初步查獲的私貨，已逾二十萬美金。

據說，從去年三月起，駐台灣的兩個美國兵經常利用假期或「公差」，親自攜大批行李從香港、日本、冲繩等地到台；他們生活奢侈，均與吧女姘居，作爲掩護。

直至今年一月初，台灣松山機場發現一批無人認領的私貨，結果查出收件人是台北一間××百貨行的黃×源，並在該百貨行搜出一批由香港、日本、冲繩郵寄的走私郵包。據說，黃某是由美軍合夥的。從來，有十三名私梟被捕，但一名主犯，早已聞風逃遁。

金城大酒家 改換電話號碼

▲本港大道中一二四號金城大酒家，向以地點適中，場面堂皇，酒菜精巧而馳名港九。近年各界人士公讌，該酒家爲飲宴行宴之所，以及結婚、拜壽、舉行壽宴、擺設喜筵之作國際酬酢者，所當更增加熱鬧氣氛。際此生意興隆暢旺，該酒家已由本月廿五日起改換新電話號碼，總機爲四四三一六一號，營業部爲四四三三五零號。

攤檔不見主人 却有生意常臨

街頭巷尾

▲新春期內，遊人往九龍城侯王廟參神者甚多。據說，入廟一次，除了「參神利是」之外，還有「香油」、「勝燈」、「錢財利是」、「後留利是」和「化寶利是」等等，名目甚多，大都要花三、五元才得離入。（晚哈）

▲新尼路邊與波斯富街交界處，有個叫「蔡嘩記」的檔口，專門修理單車、縫衣車，售賣小木器雜物。不過，檔口主人常常不在，只在檔上寫明檔主住址，上寫：「如有到訪，留字箱內」，他們到字箱找到生意就會上門做生意。（韋德爵）

▲前兩天，西營盤街市某菜攤，有一個碩大的蘿蔔，看來有七、八斤重，主婦們嘖嘖稱奇，成謂罕見，據說是由新界某農場運來作樣本的。（客家仔）

▲近日，九龍城買鹹魚的一批小鱟，均乘搭用電池照明的小金魚商店貼紙大書：「買賣揭走，請你幫忙一把。」（金牛）

▲彌敦道一商店貼紙大書：「買賣揭走，請你幫忙一把」，可謂「別出心裁」了。（圓明）

▲九龍城區的一些空曠地常見一堆堆的石柱或石塊，其中有的是來自拆除的石屋及圍牆，聞有些是當年古「二帝」等字。（蒙）

▲大節天下午，南大道西近威菲路軍營的木圍欄柱，故有些石柱上仍有「宋」、「權」等大紅字。（蒙）

效法南巴大戰 紙牌夠晒傳神

▲人們看見小孩打紙牌，大多都有幾個小童，把紙牌擺在地上，……（B仔）

（村叔圖文）

深水灣製毒案被告 昨日辯稱乃被利用

【本報訊】深水灣大規模製毒機關案，昨在高院刑庭續審，第一、二、三被告昨在犯人欄中陳詞自辯，都說受他人利用作工具。該案全部證供經已完畢，押候今晨繼續審，將由主審法官向陪審員綜述案情引導判案。

昨在控方證供完畢後，第四被告的代表大律師沙洛克向法官陳詞，請求裁定第四被告成控罪之證據不足，對控方未能將第四被告罪嫌證實，該名被告毋需答辯。第四被告表示不擬作證供。

第一、二、三等三名被告則在犯人欄中陳詞自辯。第一被告說：他是名製毒的男子，他擔任的是「打雜」工作，並不知所製的是毒品。第二被告林某則說，他亦爲受僱者，他所做的事爲搬運物件，乃爲被人利用作工具而已。第三被告林良佳則說，他是名被人僱傭的男子，常對他有經濟上的幫助，他乃應聘往深水灣製毒廠中的樓宇看守該屋，但他並不知該屋乃被利用作爲製毒機關。

控方證人港府化驗師里士師在庭上作證謂：案中的製毒機關，是一所大規模的製毒機關。他並在庭上描述爲如何製造及用以製毒品。辯護大律師盤問證人說：「製造這些毒品，最短需時若干？」證人答說最短的時間亦需兩天。大律師問：「需要多少人？」證人答說需兩人或三人始可在兩天內完成。

該案在高院由署理首席按察司百里渠主持，陪審員六男一女共七人。四名被告爲男子：㊀鄧木波，四十歲；㊁林良佳，卅四歲；㊂林良佳，在深水灣道七十×號；㊃梁輔道四某號六樓，住址等，卅二歲，住西營盤某處。

被告四人被控罪名：第一、二、三、四被告被控於去年十一月廿日非法製造毒品罪；第三、四被告被控於同一期內持有一個製造毒品的器皿，內含有海洛英七磅九安士；及另外持有三個半安士。該案審訊時，控方提出證物百多件，包括有製毒器皿多個，鹽酸、冰醋酸、化學儀器、石灰等物。

神花寶劍明映

蘇片寶劍屬龍連日旺場

匈牙利彩色故事片

【本報訊】第一部到港的匈牙利彩色故事片「神花寶劍」，定明天起在國泰、景星戲院放映。該片是一部有趣的歷史故事，有聲有色地描寫了匈牙利人民的愛國主義精神，反抗壓迫的動人故事，有熱鬧、激烈的打鬥場面……

故事發生在幾百年前，土耳其帝國侵佔了匈牙利中部領土，統治者與匈牙利人民相互鬥爭。……他們號召人民起來反抗……

港大金禧一期慶祝 初步節目業已公布

活動日期爲三月十日至十八日

【本報訊】香港大學金禧紀念之第一期慶祝工作，已在積極準備中。此一時期節目係由三月十日至十八日，並將舉行校內遊戲會，其時約有六十名在外地之畢業生將由馬來亞、新加坡及其他各地專程來港參加。此中有若干人將在港大各宿舍居住，使海外各畢業生有機會與舊友聚首及結識新交。金禧紀念委員會、港大學生會及港大畢業生會現已擬定一項特別節目，以便向畢業生介紹該校之生活情形，其中包括㊀三月十一日之金禧紀念聯歡會，㊁三月十二日、十四日及十五日舉行之港大各宿舍（包括非寄宿用之英尼寇堂及根德夫人堂在內）之聚餐會，因有不少在外地之畢業生，如離校後尚未再來港者，將參觀本港目前情形與他們在校之日有所不同，故校長賴廉士爵士將主持一次南丫島考古與旅行之藝術性活動，此項節目每年此時均有舉行。

三月十六日爲典禮日，該日上午將舉行頒授名譽學位典禮，校長賴廉士爵士主持。此次頒授名譽學位典禮係金禧紀念年之第二次，將頒授本港居民。第一次頒授名譽學位典禮，係於本年一月舉行，當時並舉行大英聯邦大學協會理事會會議。九月份在舉行金禧校慶典禮時，將第三次舉行頒授名譽學位。

典禮日晚間將在陸佑堂舉行紀念聚餐，除歡待新舊畢業生外，並歡待柏立基爵士及其夫人將參加此會。港大若干與港大有關係捐助之人士家屬。柏立基港督將參加大學畢業生會舉行之雞尾酒會。三月十四日，柏立基夫婦將在督憲府舉行國遊會，款待大學教職員及國遊之畢業同學。

該週內，港大各部門將舉行開放日，歡迎校外人士參觀。畢業生同校與各新舊師長會面，港大出版部並舉辦一項特別展覽，展出該部之書物，並歡迎歷屆畢業生前往博物館及各圖書館參觀。

詳細情形日後再行公佈。惟金禧委員會現經通知歷屆畢業生，參加金禧慶典之登記，定於三月十日（星期五）及十一日（星期六）由上午十一時至下午一時舉行。各畢業生參加慶祝者，頃於上述兩日辦理登記手續及領取最後節目表（有若干節目需要交費始得參加）。已領取臨時節目表之畢業生請注意：節目第十、第十五、第十六及第十七各項，必須預特別邀請，始得參加。

得寸猶想進尺乎？

目前港布輸英限額 蘭開夏仍然有意見

【路透社蘭開夏廿七日電】正當香港限額的時候，蘭開夏的紗廠商和紡織商現在又要求減少香港布的輸入，……英國紡紗廠的最近年報中說：……若干部門正在繼續不斷的情況。他們無法以有利的價格獲得訂單，因爲無法和別的國家的免稅輸入競爭。它說，……一九六○年的棉紡業在此同時，……

……減少了七千人。一九六○年……

【本報訊】港府新……

坪洲新郵局今開始辦公

【本報訊】坪洲島新郵局，將由今日下午三時開始辦公。郵政司昨日宣佈上述消息時說：該新郵局將辦理一切有關郵政之業務，包括出售及兌現郵票及信票、收寄往海外之包裹、發給收音機牌照及出售印花稅票等。

以後每日辦公時間，將由上午九時至下午一時，再由下午二時至五時。星期日及公眾假期則屬例外。

該局並設有私人信箱，以供坪洲及附近島嶼居民租用。凡欲租用此類信箱者，可向坪洲郵局負責人申請。

香港中文廣播電台

上午七時時代曲；五十分粵曲。八時卅分粵曲在今朝：㊀紅線盜盒（小明星唱）、㊁……（月兒、小燕飛唱）。九時十五分京曲……

香港英文廣播電台

……

香港商業廣播電台

……

麗的呼聲銀色電台

……

麗的呼聲金色電台

……

麗的映聲（有線電視）

……

工專生參加英倫試 及格者近百分五十一

其中有些將被派赴英學習

【本報訊】港府新聞處消息：據官立香港工業專門學校報告：一千一百五十七人曾參加一九六○年度倫敦城市工會學院各科考試，及格者六百五十一人。……

漫畫展覽開幕 會場觀衆擠擁

【本報訊】……漫畫家的畫展，……香港……

〔□□□□□□〕之一：□□□演

閩北山區備耕忙

農民翻土送肥趕修水利

新作品問世

創作八十多件部份完成

非洲

半夜被釋放 摸返永興街 入門首句話 撈返條命啦

黃錫彬被擄十七天祕聞

被困匪穴一度被鐵鏈綑綁竟日寢食不安極恐慌

年初一思家心切靜聽爆竹聲稀疏估計是在郊區

黃應仕代父答記者

黃錫彬的第十兒子黃應仕，昨天站在月台上，向新聞記者發表了十分鐘的談話。（本報攝）

黃錫彬的第十兒子黃應仕

（本報攝）

【本報訊】本港富商黃錫彬被綁匪擄去十七天，昨天凌晨又神秘地出現在英皇道上，踯躅獨步，自行回家。消息傳出，轟動一時。昨天各方探知內幕的有關人士，透露了黃錫彬被擄十七天，身處匪窟的經過，內容甚富傳奇性。

黃錫彬是昨天凌晨一時左右，被匪徒用汽車載送至英皇道、鋼線灣道交界處的「百事可樂」招牌下，予以釋放的。黃錫彬當時雙眼被蒙蔽，不辨車行方向與周圍環境。但是，他（黃錫彬）說，他覺得車行極快速，一路很少紅綠燈或其他障碍阻隔，從被囚地點到英皇道釋放處，中間車行只花了不到三十分鐘。他一下車車即駛去，他方才扯去蒙眼布，目睹英皇道上暗淡路燈，景物依然，恍如隔世，及至辨明自己已在兒子黃應求住宅附近，大喜若狂，急摸上永興街三十七號三樓，拍他兒媳黃梁露露女士的門。

黃錫彬脫離匪窟回家時，人甚憔悴，但精神狀態顯得甚興奮。他到了永興街三十七號三樓黃應求住宅，又是按電鈴，又是猛敲門。女傭開門後，全家皆醒，似天外飛來好消息，闔宅頓時轟動。黃錫彬見了家人，第一句話就說：「死咗我條命啦！」家人勸他鎮靜，讓他休息。跟着打了電話給住在渣甸山白建時道十八號住宅的兒子黃應仕。電話據說是媳婦黃梁露露打的。一陣之後，他們通過電話給警察總部偵探部。一時半，黃錫彬被數輛警車護送往警察總部，錄了一個口供，回答了一些例行的詢問。凌晨二時，黃錫彬的自美國趕回來料理此事的兒子黃應仕，會見父親，辦了有關手續；以父親剛脫險歸來，不宜多談，乃用車接了黃錫彬返回白建時道十八號住宅。警方用車護送，派了探員多名陪同至黃宅，長駐保衛。

黃錫彬在短期內 將赴某處去休養

昨天上午九時左右，黃錫彬又被請至警察總部，繼續回答一些詢問，至近午時才回家。昨天有消息說，黃錫彬已動身往一僻靜地方休養。事實上昨天除了下午他曾略事睡眠之外，他整天在白建時道十八號與妻、媳、兒女、孫子及親友談笑言歡。據有關人士透露，黃錫彬可能在短期內，將赴某處休養。

進入匪穴小房間 次日鐵鏈被除掉

黃錫彬昨天對人說，他在二月十日當天凌晨被綁時，匪徒曾毆打他的司機，他曾向匪徒說，不關司機事，要他們不要打司機。匪徒將他蒙住眼睛，移過別車（他不知道這架車的號碼和車型，因為換車時他雙眼已被蒙住），車行疾速，約十分鐘後，車停，他被拖進一個地方。這就到了匪穴。

黃錫彬在被綁架的第一天，甚至在匪穴中，匪徒還是整天用布蒙住他的眼睛，還用鐵鏈綑縛他的雙足和全身，使他很不自在。那天，他更絕食，不滿匪徒對他的虐待。

次日，匪徒態度起了變化，居然對他優待有加，不再用鐵鏈綑縛他，也不再用布蒙住他的雙眼。他開始能夠辨別他周圍的環境，他發覺他置身於一個不大也不算小的房間，他的身體能夠轉動自如。這個房間的四周，全用黑布遮住，他不能看到黑布以外的事物、環境，他無從知曉。

一個很可注意的現象是：匪徒對黃錫彬本人和他的家庭情況瞭如指掌。他們居然知道黃錫彬有血壓高的毛病，同時也知道他平日喜歡的食譜。匪徒每天送來給他食用的東西，據說都是合他的胃口的。匪徒對黃錫彬的態度沒有疾言厲色。但是，儘管如此，黃錫彬還是處於極度的精神緊張狀態之中，他食不甘味，寢不安席。昨天見過他的人說他確實瘦了，經過一個姓彭的醫生給他檢查，他果然輕了八磅。

黃錫彬

看守匪徒年尚輕 經常接觸三數人

黃錫彬對人說，他不知道匪徒的確數；但是經常和他接觸的有三數個人。這些匪徒年紀都很輕，大約在三十歲左右；如果現在被他再見到，他還可以認出來的。黃錫彬昨天曾花費了有關方面的時間，說他被囚的地方可能是在淺水灣。他在另一個機會與人說時，則還他不能完全肯定。但是，他以爲這個被囚的地點，顯然是郊外，有幾個要點可以支持這個看法：首先是，他在被囚的那些日子裏，閒極無聊，因此對周圍動靜十分注意；農曆新年那一天，他懷念家人之餘，便十分留心傾聽附近的炮仗聲。他說，這一天，他一共才聽見七串地炮燃放的聲響；又在人日那一天，那地方附近只放了一串炮仗。由此可見，那個地方遠離塵囂，很少人煙的。同時，從匪徒放他回家時，車行費時不多，又少交通障碍，更可見地點在郊區。

彭醫生檢查身體 拍電向兒婿報訊

黃錫彬昨天近午回至渣甸山白建時道住宅後，迅即發出了四個電報。一封電報給在美國的第八子黃應康，一封給在美國的女兒黃儷避，另一封給在澳洲的女婿，第四封給他在廣州的弟弟黃錫九。這四封電報，都是報告他安然無恙，業已回家的情形。

昨天見到黃錫彬的人說，黃錫彬顯然太興奮了。他非常健談，不十分願意休息。家人請了彭醫生給他檢驗身體，並說給他開安眠藥，以便寧神休息。他反對，結果還是沒有開成。黃錫彬不依他默，他還在飲食方面，昨天他先喝了粥，跟着又飲了鮮奶，接着又食豬扒，還想再吃，家人不得不加勸止。

究竟黃錫彬此次被釋，有沒有其他「暗盤」？前些時，市面上傳說甚盛，說是黃錫彬在被擄前，曾接獲一封怪函，內敘他的兒子黃應求患病……（本報訊）

警方震動集合密斟

疑匪巢在筲箕灣畔

大批警員昨搜索淺水灣黃竹坑一帶

並查詢巴士的士司機有關怪車情況

【本報訊】「綁黃案」綁匪之銷聲，行動之快速縝密，使本港警方大爲震動。本港警方專查黃案特別小組的幾位巨頭，昨天迅即聚會。據悉警務處長接電後，已急從澳門趕回，昨天下午與曹路夫、盟剛等高級人員在港島來往奔波，頗形忙碌。

淺水灣至黃竹坑一帶，昨天上午已被警方人員大搜一遍，匪蹤渺然。警方又防匪徒偕水遁，昨天偵騎出現在開往澳門的三艘客輪上，仍無所獲。

警方現在懷疑，匪巢並不在淺水灣，而是在筲箕灣至鯉魚門一帶。據接近警方人士透露：警方採集各種材料，分析匪車駛出方向、車行速度，並據黃錫彬所說他被囚環境之靜寂情形，估計匪窟可能在筲箕灣一帶。

一些巴士、的士和電車司機昨天向記者透露：昨天他們曾被警方人員詢問：在前天深夜十一時半至昨天凌晨零時半之間，有沒有在筲箕灣與鯉魚涌之間的筆道路「金山樓」附近，發現一輛停下片刻的私家汽車。警方人員請這些司機們回憶曾否記得這輛汽車的車牌號數。

華蘭路坦道關隘，有路可通鯉魚門。而鯉魚門至筲箕灣東段的這一帶地方，人家稀少，頗具隱蔽。警方對這個地方，正抱有很濃厚的興趣。

白建時道黃宅昨天鐵門緊鎖，裏邊警探密佈

新聞記者卻被拒於門外

黃錫彬回家，剛好戶口統計員也來了！

花絮

▲白建時道黃錫彬住宅門外，昨天成爲記者們叢集之地，由晨至黃昏都無間斷，黃宅鐵門緊閉，門住客，以便隨時以換克牌作臨時消遣。

▲戶口統計員昨天適訪黃錫彬住宅，恰巧戶主無恙歸來，統計員即趨到黃老先生在家，幾乎不相信自己的耳朵，因爲他還沒有讀到晚報。

▲警察總部便衣探員多人，昨晚有探員多名，分屬的士，從警察總部出發，似乎均負有特別使命外出，究竟有關人物。

▲白建時道黃錫彬住宅前附近的馬路邊，昨成爲全港新聞記者之陣時「總部」，對出入於黃宅之中西人士男女老少均甚注意，甚至手持照相機隨時拍攝鏡頭。

▲黃錫彬住宅前面的戶，一般黃氏之親友聞黃獲釋歸來，多是門前就甚熱鬧，可是一步不停，一時有用實驗。

▲黃錫彬被釋放，是否與黃應求有關呢？外間人士揣測頗多，也有人說是二十萬，或說是五十萬元港幣的鉅款……但對於上述幾個問題，知情人如守口如瓶。

▲黃錫彬住宅前，眾說紛紜，有的說，匪徒先擄後縱的手法，大家都認爲是一個有趣的話題。

（本報訊）

黃應仕昨向記者答稱

黃錫彬未見黃應求

記者被接見十分鐘不少問題遭拒答

【本報訊】從美國返港的黃錫彬第十子黃應仕，自上週六返抵香港後，即頻頻奔走，爲被綁案奔忙。本港中西各報記者昨晨頻頻要求與他見面，均被拒絕。直至下午三時許，黃應仕乘一部淺藍色荷蘭頓牌私家車自永興街返抵白建時道寓所時，因見門外守候的記者太多，始允在黃家花園內接見記者約十分鐘。

身穿墳格式西服

其時黃宅內警衛森嚴，除有便衣探員多名放哨外，大門口有狼狗虎視眈眈。警衛人員獲知黃應仕願見記者後，即打開大門鐵閘一角，先行搜查記者衣袋，然後允入內。

但黃應仕並非就在花園和記者談話，他領記者進入中後，靜悄悄在二樓露台一角出現。剛才他乘私家車歸來時頭戴氈帽，身披花大衣，此時已除去氈帽、大衣和黑眼鏡，改戴一副普通眼鏡，穿一件墳格式絨西服、絨西褲接見記者。

英語發言 記者愕然

他首先操英語發言說：「浪費諸位的寶貴時間，我十分抱歉。由於我用英語交談比中國話較爲流利，所以我就用英語發言。首先告訴諸位，我的爸爸已安全歸來了。他現在很疲勞，需要休息，暫時在另一個地方休養，不準備接見人客。你們有什麼問題，可隨便發問。」

記者們見黃應仕說得這麼流暢，均感詫異，一陣，才有人向他提出一些問題。

問：「你爸爸知不知道黃應求的消息？」

答：「他沒有見過黃應求，我們還沒有他的消息。」

問：「你可否給個機會我們與黃錫彬先生見面？」

暫時不談釋放經過

答：「我已經說過他不在這裏。」

問：「你已見過黃錫彬先生嗎？」

答：「我今晨二時接到電話後，知道父親被釋放，隨後往警察總部見到他。」

問：「你爸爸健康是否良好？」

答：「還好。」

問：「你能談談黃錫彬先生被釋放的經過嗎？」

答：「對不起，現在暫時不談這些。」

問：「你什麼時候回來？準備什麼時候回去？」

答：「上星期六回來（從羅馬乘飛機），可能下週便離港赴美。」

有否與綁匪接觸了

問：「你這次返港是爲黃錫彬先生的事嗎？」

答：「主要是爲料理商務，也可以說是爲他們的事回來。」

問：「你有沒有與綁匪作過私人的接觸？」

答：「完全沒有。」

屋內有戶均登記

問：「你知道你父親被禁在何處回來嗎？」

答：「你是說他被囚禁的地點，我不知道。」

但有人說，黃錫彬昨晨被釋歸家，實在他一走進家門，應時約十分鐘就來了，因大記者……

（本報訊）

港府新聞處昨發表消息

【本報訊】港府新聞處昨天上午十一時發佈消息稱：「根據黃錫彬今日（星期一）清晨向警方報告：彼已於昨（星期日）晚午夜左右被釋回。黃錫彬被綁架者係在本月十日報案者。黃氏對警方稱：彼係被困在港島一間地點不明之屋內，在被困期內，身體未有受到傷害。黃氏現已返家，並希望休息數日。黃氏在渣甸山白建時道之住宅，現由大批警員加以保護。警方盼望人今晨……」

荃灣木箱廠今晨突火燭

【本報訊】今晨一時三十分左右，荃灣……木箱廠發生火警……詳情未悉。

港府發言人昨證實

王志聖將被解出境

【本報訊】港府新聞處消息：港府發言人昨證實……王志聖……將被解出境……

先慈梁太夫人日昨出殯承蒙
諸親友執紼並賜厚賻 高誼隆情
歿存均感 謹此鳴謝
哀子 郭以誠 叩

華貨 裕國
分期付款
車衣機 收音機 電風扇
149, 163—169

（開設分所通告）
本西醫現在皇后大道中德輔行三樓原診所於一九六一年三月一日開設分所於北角英皇道165號五樓
西醫余國定啟

謝
……一九六一年二月廿六日在……

十年投資廿億元 建築行業戰後發展迅速

建造商會昨盛大慶典 會長黃天送展望前途

新舊會長黃天送、潘約翰交接（本報攝）

【本報訊】香港建築業，於戰後有飛躍之進展，十年來投資於建築之資金達廿億元。香港建造商會昨晚在英京酒家舉行盛大慶典，新任會長黃天送在就職致詞中，回顧了近十年來香港建築事業之成就，並展望前途，認爲一致行業務當繼興盛，還有許多機會，足供發展」。他同時對如何推進業務方面，提出五項建議。

他說：「現在世界已進入太空時代，一切都講求速率、講求效率，科學之進展，日新月異，如果不能隨時代而進步，必爲時代所淘汰，因此吾人必須採取新式之技術，以改良舊式之工作如儘量採用新型機器，一切又都講求效率，建築技術是高度科學之產物，所以亦需要講求速率，不但速率快，效率大，且不致受工人不敷，工資上漲之影響，此其一。

「同行之競爭宜盡量避免和盡量減少，合法利潤之爭取當然是必需的，但如降價爭標，則大可不必，靈應儘減爭之影響流弊滋多，故同業間，不妨作合理之競爭，萬勿將貨就價而盲目競爭，此其二。

「建築技術要特別講求，因爲建築事業關乎人民生活，社會安全，必須牢固可靠，持久耐用，本行才能獲得業務之地位，切忌粗製濫造，致影響行譽。因此吾人從事建造，必須徹底根據工程水準，使更能有貢獻於社會，此其三。

「『同行如敵國』這句古老話，應該隨時代而消除，在廿世紀七十年代的今日，『同行』非但不如『敵國』，且應親如兄弟，團結一致，合作互助，共策進行，團結就是力量，如果各位會友能坦誠合作，本行業務定必興隆，此其四。

「本會之宗旨（丙）項：改良建築工程，改善生活習慣，並設除陋習，這是非常重要的，吾人應該努力推動，使建築工程不斷增進，生意習慣不斷改善，各種陋習徹底廢除，務使本行業務發揚光大，此其五。」

該會昨晚相繼舉行會員大會及新員就職典禮。會員大會由潘約翰任主席，報告會務，校監林植豪報告校務。

就職儀式第一項是全體新員向會旗行一鞠躬禮，隨由新舊任會長黃天送、潘約翰交接，同時由永遠監督何耀光在文件上簽字。

就職儀式結束後，隨舉行宴選抽獎，由何耀光夫人抽獎，潘約翰夫人頒獎。繼舉行會員聯歡宴會，到會會員來賓九百餘人。來賓有東華三院全體總理，李耀光及司徒惠建築師，關文偉會計師，范緒跌打醫生，大坑街坊會首腦等。

該會新員名單如下：會長黃天送，副會長伍永康，義務秘書潘約翰、（副）潘友雄，義務司庫余全、（副）鍾標；各股正副主任：會員股夏益光、鍾玉興，學務股何耀光、林植豪，醫務股羅振球、曾正京，宣傳股張庚年、陳繼豪，聯會股陳炳榮、夏錫燊，稽核股曾瑞有、周有，計則股盧祐、余松，交際股蘇炳光、陳、顧顯仁；理事張正平、馮錫璜、周武圻、司徒居、關啓明、陳炳鈞、袁少雲、楊永康、馮康、余松、鍾殿記、林燦民、關棒、顧顯仁、梁振球、鍾華煉、余若璜、何耀光、余鍵。

彩燈滿街笙歌處處 長洲上元佳節熱鬧

各社團一連四天先後有盛會

【本報訊】屆值上元佳節，長洲各社團有一連四天的熱鬧，在會所之內，在通衢大道，張燈結綵，並舉辦歌曲，商宵達旦，通宵不輟。

當地酒家如何大佰、高陞等，因酒席應邀多，地方有限，故各團體的盛會只好分別先後舉行。

長洲新興街坊聯誼會，昨晚在何大佰酒家舉行酒會，該會首腦職員及街坊四人參加甚衆，計有主席梁得順、陳坤、張銘、張植芳、殷章等，該會並將於今、明兩晚演唱粵曲。

北社街坊值理會，昨晚七時在何大佰酒家舉行燈酒宴會，該社首腦關天應、盧永銘、石鳴崇等與該街區商行號代表及街坊福利參加。

長洲五邑同鄉會，定今晚五時在何大佰酒家舉行酒會，今、明兩晚在新興街設立歌壇演唱粵曲。

長洲順德同鄉會明日下午七時，在高陞酒家舉行燈酒，凡屬會員免費招待，非會員則收席金八元。

長洲四邑鄉黨，在會所門前搭歌棚一座，今、明兩晚聘請港方女歌星演唱，並定明晚七時在何大佰酒家舉行盛大聯歡宴會，席金四元，但設敬老席，凡年登六十歲以上者，不論男女，免費招待。

長洲中山同鄉會，明日下午七時在何大佰酒家舉行宴會，席金三元五毫。

長洲東莞會所，定今、明兩晚在興隆街長興金舖門前，架設歌壇，演唱粵曲，並定明日下午七時，在該會學校禮堂舉行團燈酒會，席金四元，亦有敬老席，同鄉六十歲以上者，免。

五行聯合會代表今訪市政局主席

陳述五行業務困難情形 籲請改善調整抬轎辦法

【本報訊】關於當局擬於四月一日起調整市區租的問題，港九五行聯合會決定於今天下午二時半派代表訪港府市政局主席，陳述五行業務困難情形，籲請改善調整租的辦法。

該會推定的代表，有葉若林、席金、房飛、劉廣村、許勝漢、盧治等多人。

「好市發財」「同賀春祺」 春茗菜式意頭吉利

社團花絮

▲各社團紛紛團拜，某公在打拱賀喜之餘，嘻哈大笑說：「這個發明團拜唧，都幾有保護我個擬寫佰！」問何以故，答：「恨時間叮嗎！你諗今日一陣間就同咁多人拜年，唔駛逐個去，真好！」

▲團拜聚餐的菜式，「好市發財」一味，人人都知道是「蠔豉髮菜」；酒商會那天的宴會中，還有一味叫「同賀春祺」的，在菜牌端出前大家都摸不着頭腦，原來，這味是豆腐扒鵪鶉蛋，據厨師說，定這菜名不過是取意頭而已。

▲看菜，歐陽亦凡是個難得的司儀人材。在聯陞酒商會的聯歡晚會中，一個魔術節目開始前，他宣佈：「呢個魔術，係一數紙變十數紙。」引得大家躍躍欲試之際，他才補充說：「不過，要十張一數紙至變得一張十數紙。」

杏仁餅、雞仔餅。

▲保良局學校的校歌，歌詞的不多。它的歌詞是：「我局保良，我局保良，洞天福地此安康；我遊失了爺娘，我放棄了滅族與親房；其愉快，其務保，總理諸公，是我們的保障；……」總理諸公中之感情豐富者，第一次聽了，相信會感動得流下熱淚，而覺得肩負責任之重。

▲一年之中，會員使用會所多少次？出入者又多少人？統計最清楚的是中華出入口商會，該會報告稱：一年來會員使用會所舉行飯聚、聚會或晚會共四百九十五次，共一萬一千二百五十一人次。

▲中華出入口商會的文娛節目，也算花樣最多。翻其會務報告，一年來舉辦者有「邊城晚會」、「大閘蟹宴」、「蛇宴」等等，「民以食爲天」，出入口商中之老饕有福了。

▲廖毓華的咀巴有一項「秘密」，是他的三十幾個牙齒，已經掉了一半。這項「秘密」不是忍氣吞聲得來，而是他自己公開宣佈的。那天在華人牙醫公會

▲酒會點心最多式樣的，其還於罐頭洋酒商會，因爲該會酒會上所用的點心，由各會員商號報效，於是桌上出現了中式糖果、西式糖果、牛肉乾、豬肉、夾片、炸花生等等，還有

新員就職典禮上，他以孫貴地位致詞，指指自己咀巴：「所以，我有……」

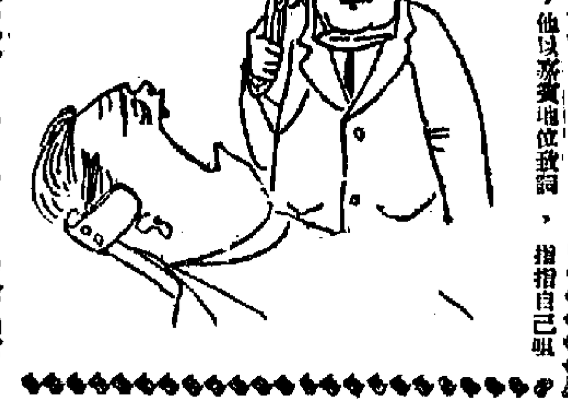

廖毓華咀巴有秘密 祝牙醫進步有因由

五邑工商總會 新會所昨開幕

【本報訊】香港五邑工商總會最近將會址遷於旺角山東街六十九號、六十九號A四樓，該會職員留醫院，同時遷址九龍旺角花園街六十及六十二號四樓，彼此相通，管理方便，新址於昨日舉行開幕典禮。

昨日上午十一時四十分，濶業芬夫婦及總理國華民同何蕙嫻，陪同華民政務司麥道軻抵止，先行巡觀新會所及留醫院，正午十二時舉行開幕典禮，由副理事長顧玉璣任大會主席，致詞並報告新務近況及進行籌建中學的消息。同學帶繁遷新主持揭幕，繼由麥道軻揭幕，金光閃爍的招牌及碑石顯現眼前。繼由名譽會長陳玉樑致頌詞，由李志崇宣讀本港及海外僑團賀電，末由理事長司徒潛致答詞，禮成後，酒會招待來賓，並燃放鞭炮一百萬響。

該會爲免擁擠起見，昨日只招待社團來賓，今日由上午十時至下午五時招待該會會員。

良辰表廠董事長 確嘉由瑞士抵港

帶來新款手錶參加表展

【本報訊】瑞士錶廠良辰表廠董事長確嘉，爲港九鐘錶業商邀請，參加該會主辦的第二屆鐘錶業出品展覽會，經於昨日乘泛航機到港，到機場歡迎者有大會主席廿祥，副主席潘蘊生、劉錦殷，總務部長梁瞻、張相，僑業部長何榮高、余汝偉，財務部長周德乘、馮頌章，陳樹部長李輝、朱國村、鐘設部長李錦田、葛水，審查部長馮冠舜、梁舜部長盧恩偉，及香港中南公司總經理莊樂德等數十人。

確嘉是瑞士錶表廠鉅子，擁有三大表廠，其出品的良辰（ROYCE）、高樂時錶（HELIOS）等，經由本港及東南方面銷售，他此次來港參加第二屆鐘錶展覽會，即協助

新界鄉議局昨新春團拜

【本報訊】新界鄉議局昨午舉行新春團拜，參加者數十人，主席何傳耀致詞中，引用「天時歲月人增壽，春滿乾坤福滿門」對聯爲頌。

下午二時半，該局週舉行全體議員及常務議員聯席大會，席間報告關於該局對土地問題所呈遞的意見書，新界民政署覆函表示正在辦理中。

該局請求九龍鐵路局改善火車交通，答覆未令該局滿意，昨會議決定該當務委員會研究追一步的交涉。

長洲寶安會所，定今、明兩日在龍門公寓前設立歌壇，演唱粵曲，並定明日下午七時在東灣寶安學校禮堂，舉行盛燈酒會。

長洲惠陽會所在東灣設立歌劇場，由今晚起開演粵劇歌唱助興，一連三天，至後晚止，並定於十六日下午在惠潮學校舉行盛燈宴會，並設敬老席，六十歲以上老人免收席金。

百貨小販會 明日大聯歡

【本報訊】港九持牌百貨小販聯誼會，定三月一日晚上八時，在該會會所（旺角新填地街三五九號八樓）舉行新春同人聯歡聯歡，報名參加同業甚爲踴躍，屆時當有一番熱鬧。

新會商會定期聯歡

【本報訊】新會商會昨日召開第一次會議，決議定於（農曆）二月初九日（星期五），在廣州酒家舉行成立五十二週年記念，同時補行第卅二屆當選職員宣誓就職典禮，及舉行同人聯歡大會，預擬千人參加，席券每位七元，小童照收，現已開始預定，席券由內設出售，屆時並有遊藝節目助興。又：大會備有福保參展、安全，並有不少名貴獎品，並有不少展覽出售。該會永遠名譽會長陳……已屬託報公司付來不少最新款藝術響鐘表帶的手表在大會中展出。

鴨、鄧宜偉部長陳海章、歐接部長陳鵬飛、公安部長黃拾強、關公用……

潘約翰賀新年

牛年談牛 妙語如珠

祝人牛運亨通

社團趣話

潘約翰是建造商會的首屆會長，歡宴會中，他在席前致詞，說：「大會頒獎，物頻頻皆說大家生意興隆，新年如意，有潘約翰則妙語如珠，一牛運亨通」。

如果單聽這句話或許對它的含義仍不甚了了，可是再「跑題」前一說，就知道那是吉祥話。

他在開場白中曰：牛年與營造商大有關係。牛與人關係之密切，如牛之肉可食，牛奶可飲，牛皮可用，就算細佬仔都知也。而牛字在日常生活中，亦不斷出現，如：生個仔名爲牛仔；人若硬頸，呼之爲牛頸；脾性野蠻，稱曰牛精；話不投機，謂之對牛彈琴；扶持不上，謂之拉牛上樹。

他說，牛，代表力量與動力，所以和建築商甚爲吻合。雖然，牛是如此龐然大物，如此有力，但一加牛鼻圈，則任人拘束。建築商亦如此，不管其財力、組織如何大，一紙合同，亦都要任人擺佈。可是，在形勢中也有蠻成西成千之牛蠻狂奔之時，無任何力量可予阻止。我們亦然。我們建造商能合羣一致，則所向披靡也。

最後，他祝賀人人今年「牛運亨通」、「滿屋大牛」。

持牌人只限一人 果菜行函請改善

【本報訊】關於「持牌食物牌照」規定持牌人只限一人的問題，港九果菜行工商總會據會員個商報告，經召開會議討論後，已具函市政局，請求改善，准予照辦，盼收同成命。

社團節目表

（二月廿八日）

五邑工商總會（上午十時）在新山所設酒會招待會員。

坪洲鄉會（中午十二時）灣景酒家三層執茶。

港九五行聯合會（下午二時半）派代表訪港府市政局談調整街市租問題。

譚氏宗親會（下午五時）在堅道舉行新會所開幕典禮。

深水埗街坊福利會（下午五時）在福榮街球場舉行新春敬老會。

唐晉陽堂宗親總會（下午五時）舉行同人春節聯歡晚會。

香港華新會西分會（下午七時）在廣州酒家舉行新春聯歡大會。

香港布廠商會（下午八時）在高陞酒樓舉行春節聯歡會，宴會並開放。

沙田商會（下午）舉行春節團拜，晚間設宴歡樂。

家主豐魂老爺之 德配 少主慶雲少爺 慶萱小姐之 令壽堂 幼主恆基孫少爺 孫小姐之 令祖母高太夫人

痛於公曆一九六一年二月廿七日下午三時十五分壽終於香港養和醫院積閏享壽六十有一歲擇移九龍殯儀館治喪謹擇三月一日下午五時大殮二日上午十一時在該館太和堂辭靈隨即出殯隨此訃

鼎惠懇辭

馬樹德堂家人稟報

治喪處：九龍殯儀館 電話五〇一三〇一　治喪處：九龍尖沙咀北京道45號三樓 電話：六二〇七七

都城・仙樂 片約關係無法延期 最後今天 歌舞歡樂錯過莫怪 南北和 人人都看南北和 丁皓 白露明 雷震 劉恩甲 王天林 導演 宋淇 編劇

國泰四場 景星五場 最後今天切勿錯過 西廂記 粵劇彩色七越劇巨片 國泰出品 山一 龍門 編劇

國泰 景星 首部從港囚牙利出品彩色劍俠宮闈奇情巨片 神花宝剑 抗暴救國・俠士遭斷頭 一呼百起・同仇抗暴君 明天隆重獻映

東方 古國烽煙艷后情 ESTHER AND THE KING 迷日滿今讀早

中央 光明 最後今天 婦唱夫隨 大笑演歌光榮片

明天聯映 十年割肉養金龍 全部伊士曼七彩

快樂 麗都 京華 千嬌百媚 今天三院

今天四院聯映 天山龍鳳劍

明天獻映 戇姑爺

高陞大戲院即日公演 工人業餘粵劇團 李覺 溫突 梅芷 郭棣民 潘華 歐陽德 今晚七時半響鑼 柳毅傳書 票價 四一元二毫至七元六毫止 電話：四八八八三

名劇當前 請早定座

即日 百戰榮歸 迎彩鳳

最後今天 兒女情深

外匯買賣價全面調整

港幣兌匯各種外幣所得均比前減少

英匯每港元少兌點零三一二五便士

【本報訊】昨日外匯銀行公會發出通告，十六種外匯銀行買賣價同時調整，其中英鎊匯（包括英匯、東南非及亞丁匯、西非、西印度、南非及非支匯）每港元比前少兌〇・〇三一二五便士，盧比匯（包括印度匯、錫蘭匯、巴基斯坦匯）每百港元比前少兌〇・一八七五盧比，緬甸匯每百港元比前少兌〇・〇六二五緬元，馬來亞匯較前少兌〇・一八七五叻元，加拿大匯較前少兌〇・〇三一二五加元，澳洲匯每港元較前少兌〇・〇六二五澳元，新西蘭匯較前少兌〇・〇三一二五便士，瑞士匯每百港元較前少兌〇・一二五瑞士法郎，西德匯較前少兌〇・一八七五馬克，比匯則較前少兌二比利時法郎。

據悉，這次英鎊價調高，主要是供求問題罷了；相對的來說，即是港幣價調低，所以其他各種外匯也跟隨變化。以下是十六種外匯調整後之買賣價：

英鎊匯買價：每港元兌一先令二・九〇六二五便士；賣價：電匯一先令三便士；另外分（一）有信用票的：匯單一先令三・〇三一二五便士，三十天期匯票一先令三・一二五便士，六十天期匯票一先令三・一八七五便士，九十天期匯票一先令三・二五便士，一百二十天期匯票一先令三・三四三七五便士；（二）無信用票的：匯單一先令三・〇六二五便士，三十天期匯票一先令三・一五六二五便士，六十天期匯票一先令三・二五便士，九十天期匯票一先令三・三一二五便士，一百二十天期匯票一先令三・四〇六二五便士。

東南非及亞丁匯買價：一先令二・九〇六二五便士；賣價：有信用票匯單一先令三・一二五便士，無信用票匯單一先令三・一八七五便士。

西非、西印度、南美及非支匯買價：一先令二・九〇六二五便士；賣價：有信用票的匯單一先令三・一二五便士，無信用票匯單一先令三・一八七五便士。

印度匯買價：每百港元兌八二・七五盧比；賣價：電匯八三・五盧比，匯單八三・六八七五盧比，七至卅天期匯票八四・一二五盧比，六十天期匯票八四・五六二五盧比，九十天期匯票八五盧比。

錫蘭匯買價：每百港元兌八二・四三七五盧比；賣價：電匯八三・四三七五盧比，匯單八三・六二五盧比，七至卅天期匯票八四・〇六二五盧比，六十天期匯票八四・五盧比，九十天期匯票八四・九三七五盧比。

巴基斯坦匯買價：每百港元兌八二・六八七五盧比；賣價：電匯八三・六二五盧比，匯單八三・八一二五盧比，卅天期匯票八四・二五盧比，六十天期匯票八四・六八七五盧比。

緬甸匯買價：每百港元兌八二・七五緬元；賣價：電匯八三・六八七五緬元，匯單八三・八七五緬元，七至卅天期匯票八四・三一二五緬元，六十天期匯票八四・七五緬元，九十天期匯票八五・一八七五緬元。

馬來亞匯買價：每百港元兌五三叻元；賣價：電匯五三・五叻元，匯單五三・五六二五叻元，卅天期匯票五三・九三七五叻元，六十天期匯票五四・一八七五叻元。

澳洲匯買價：每百港元兌一七・一四三七五澳元；賣價：電匯一七・五九三七五澳元，匯單一七・一八七五澳元，卅天期匯票一七・七五澳元，六十天期匯票一七・八一二五澳元。

加拿大匯買價：每百港元兌一七・〇九三七五加元；賣價：電匯一七・三四三七五加元，匯單一七・八二五加元，九十天期匯票一七・九〇六二五加元。

澳洲匯買價：每港元兌一先令六・五六二五便士；賣價：電匯一先令六・九三七五便士。

新西蘭匯買價：一先令七・〇六二五便士；賣價：電匯一先令三・二一八七五便士。

南非匯買價：每百港元兌一二・二八一二五便士。

瑞士匯買價：每百港元兌七四・九三七五瑞士法郎。

比利時匯買價：每百港元兌八六三比利時法郎。

西德匯買價：每百港元兌七二・一二五馬克。

股市昨走下坡　成價多數低跌

美鈔回升　金市疲定

【本報訊】昨日股市成交總值約三十五萬元。股價跌多升少。

置業銀行因息股仍不乏買家，成三千二百九元，收市二十九元七；電話成六千份，低成四十五元五，收市二十九元五，最低……

公用股則以九龍倉……

【又訊】昨日美鈔市回調，K金價疲定。

美鈔開市五七二・七五，最高價曾上至五七三・二五。收市五七三・七五，最低……

由於昨日外匯銀行公會調整外匯牌價，其中英匯價比前掛高；於是美鈔市也隨之上漲。

K金開市二六一・三七五，收市二六一・二五；整日價位無大上落。總平，牌下交收二千六百両。非幣整日企住一六九・二五。去息四毫。

雲南全歸昨剛到

顧客即落手購買

北子草亦被扯去一批

一般藥材買賣近日都活躍

【本報訊】據藥材業消息，北子草及雲南全歸等貨有貨運到，昨日有成交。

昨日抵港北到港的一批，昨天成出，一批北子草一批，昨天成出，一級貨每擔二百四十元，二級貨每擔一百元。

雲南全歸昨天成出剛運到之貨一批，每擔四千八百元。

藥材商稱，南北藥材商在元月初七開市以後，一般貨品交投活躍，除個別貨價上升外，一般價格都較扯高。

據估計，從元月初七至昨天，南北藥材的交易額共有三百餘萬至四百萬元。在藥價期間購貨，台灣、西貢、星馬及其他南洋地區亦都非常熱烈，不僅本地商人熱烈……

布疋進口外滙

南越決定增加

照原定數增三百萬美元

【西貢廿三日訊】南越經濟部宣佈，已接納西貢商會布疋進口分部（紗布進口專業）的要求，將一九六一年布疋進口外匯額增加三百餘萬美元，即一九六一年布疋外匯總數增為一六、三六三、〇〇〇美元，比較原來西貢商會的要求數字減少五十萬元而已。

經濟部對外貿易局受理第一季進口證申請，由本月二十日開始，至下月廿日停止。

膠靴雨衣市暢

春雨帶來生意

新貨現正趕來應市

【本報訊】內地膠靴銷路暢，個別貨品已被扯空，新貨將於短期內趕到應市。

據國貨膠靴經銷商說，最近十天來，國貨膠靴銷路特暢，原因是在新年期間，雨水頗多，各零售商紛紛向經銷商補貨，故最近經銷商入補的數量相當大，直接造成目前有個別貨品如「〇三〇」男裝大元寶文化靴，「〇六八」、「〇五二」女裝黑色靴和中童、小童短筒靴等都已銷清。不過，此間經銷商已去電內地催貨，聞說已有一批貨物已啟程……預料短期內即可趕到應市。

又悉，國產「大地」牌雨衣，連日批發生意仍暢。據批發商人說，目前「大地牌」雨衣已告斷色斷碼了，新貨將於下（三）月中即可運到。

經濟新聞

泰商恢復訂貨

五金紗布搪瓷訂單較大

建築材料及洋雜亦扯購

【本報訊】泰國商人本週來來單訂貨已恢復正常，各貨新訂單均略有增加。

據悉，泰國商人已恢復一週來訂貨，經常銷售的泰貨品如五金、棉紗、布疋、搪瓷器皿、電器、建築材料、罐頭食品、乾果、紙張、醬料包、洋雜貨等都有新訂單寄到。其中棉紗、五金、建築材料及洋雜貨品新訂單比一週前增多。

大量採購。本地商人購進較多的貨品，有經營南北貨的商人……

比五金新盤報高

港商嫌價高均未落單

一般預料鋼鐵價將回降

【本報訊】比利時五金新訂盤報高，港商無意訂購。

昨日比利時洋行接到新訂盤，其中工字鐵、槽鐵、扁鐵價格均每噸四十一鎊三先令，角鐵底價每噸四十一鎊十七先令六便士，比開洋行向市場放盤工字、槽鐵每擔四十一元五毫，扁、角鐵每擔四十二元。但此間五金商未有訂貨之意。

據五金商說，目前除泰國、印尼……

八家商行註冊

經營船務者佔兩家

製造塑膠品亦有兩家

【本港訊】港府公佈，截至二月十八日為止的過去一週內，有八家商行獲准註冊，它們的名字是：

澳洲修訂部分貨稅

旅行用品均徵稅百分之四十五

南非對疋頭秘魯對刀叉均減稅

牙買加衛葡牙剛果等部分貨稅亦變動

【本報訊】港府公佈，工商業管理處處長發表的報告中說，澳洲關稅委員會經過調查後，經已宣佈旅行用貨物的修正稅率，新稅率規定，任何不同價值的旅行用品，均抽稅百分之四十五，只有鱷類徵稅百分之三三十二點五。製成用於牙現已從此類關稅中刪除（以前稅率係由百分之二十二點五至一三五不等，再加上貼補稅）。

……

外國客來信採盤

西藥商已甚注意

需要維他命粉靈芝粉材料

傳西貢停發出口證

港市米價再度扳高

曼谷穀價近日突告猛漲

【本報訊】由於傳西貢暫時停止簽發米出口證，而且泰米來價繼續報趨一鎊，故此期米市昨天又再成高，本港中內地米、泰國新米等價均比前成高一元至一元半之間……

美貨推來亞洲

去年增額巨大

比前年約增九億美元

澳洲商展會

香港決參加

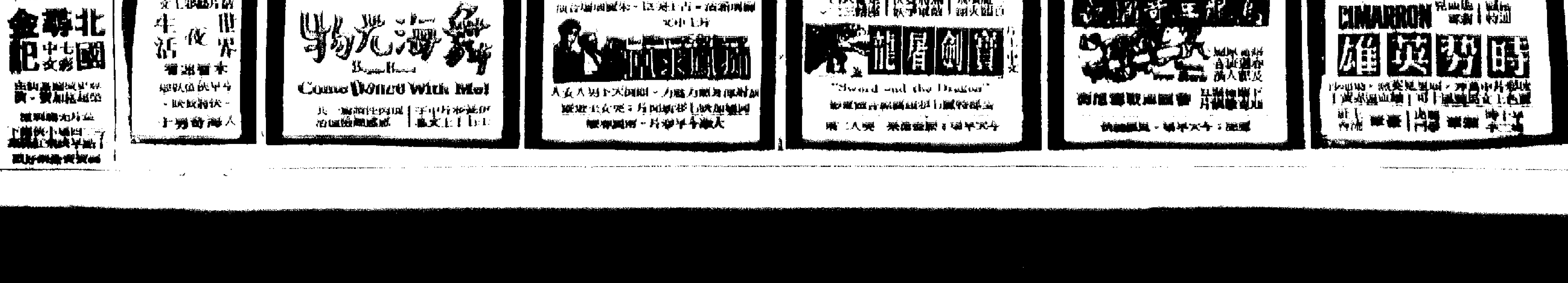

日水泥昨到四千噸
明天丸到貨佔數最多

「本報訊」東來公司代理的「明天丸」，昨天晚上十一時從日本到港，運來水泥三千五百噸及雜貨約二百噸。該輪定於三月六日開返日本，將從馬鞍山運出礦砂約五千噸。

又悉，東來公司代理的「明倫山丸」，將於三月二日（也可能提早於明天）從日本到港，有雜貨四百餘噸運來。

「本報訊」多利順洋行屬下的「瀋興」輪，已於昨日由日本抵港，今日開往曼谷。它昨日由日本載來七百五十噸貨物，內有水泥五百噸，鮮鷄蛋二千件，其餘是雜貨。

亞圖美頓與亞昃士
運去玩具八角均增

「本報訊」太古公司代理之藍煙通輪「亞圖美頓」號及「亞昃士」號，定於今日分別開往英國和美國、歐陸港口，現已接得貨物約五千噸。生意保持理好。

「亞圖美頓」號開往倫敦、漢堡和鹿特丹，現接得貨物約一千四百噸。出口貨中包括有紡織品六百五十噸，膠玩具四百噸，餘爲八角七十噸，膠鞋五十噸，[illegible]三十五噸，[illegible]二十噸，[illegible]十五噸，[illegible]十噸。

「亞昃士」號開往美國和[illegible]港口，現已接得貨物三千六百噸，其中[illegible]

[illegible]

宇十六號泊趕落貨物，將於今（廿八）日開往美國東、西岸（西岸只往羅省）港口。在這班船未定在本月中旬到港的，但因春節期間各廠均休息，出口貨運頓倒疏落，故該輪改於下旬始來港收貨。據悉，港商這次付出的貨物約九百噸。其中運往美國東岸的佔七百噸，運往羅省的則約有二百噸。出口貨中以棉織品較爲大宗，計有三百噸，其中以是某大印商觀衣廠付

萬利輪開星印尼
改期於明日下午

「本報訊」泰山有限公司代理之「萬利」貨輪，改期於明日下午開往新加坡、印尼，今日在勁鄉地口落貨。據悉，公司方面現已接得七百噸貨運往新加坡，其中包括砂糖二百五十噸，豆類六十噸，餘爲雜貨。運往印尼則有一些雜貨，但未有棉紗、棉布接到。該輪因爲不是經常航行香港—印尼，一般貨客對它的印象不深，故現在攬貨出口較爲困難。

柯利根丸
今赴美國

「本報訊」太平洋行代理的日輪「柯利根丸」，已於本月廿六日由日本抵港，停泊於A[illegible]

埃沙高
四日由意大利抵港
改期五日出口

「本報訊」天祥洋行代理的「埃沙高」輪，改期於四日由意大利抵港，該輪昨日在西貢

濟州輪

改於三日抵香港比原定期遲三天

「本報訊」據瀋來公司消息，該公司代理的「濟州」輪，改期於三月三日從日本經釜山到港，比原定日期遲三天。該輪抵港後，將於三月五日開往曼谷。

邦斯華利
今去貨千五噸

「本報訊」銀行公司屬下的「邦斯華利」輪，將於今日下午開往美國。它今天將由港載出一千五百噸貨物，其中陶器和棉織品佔數較多，另有少量藤器、膠花，還有一部分雜貨。

出的成衣則有一百噸。

芬崖輪
將到黑鐵威士

「本報訊」多利順洋行屬下的「芬崖」輪，將於四日由洛杉磯、舊金山抵港，五日開往曼谷。

未開航的西貢，此它可能有較多的「埃沙高」輪改期，於五日出口，開往新加坡、日本、紐馬、尼拉、意大利，它將由港只載返出餘噸貨物。

「芬崖」輪此次載來六百噸貨物，內有黑鐵威士一百餘噸，鋼膠四十五噸，凍肉等共五十噸，其餘是雜貨。

澤鋒途中遇風
改期今早抵港
來貨輪約一千二百噸

「本報訊」美國輪船公司屬下的「澤鋒」輪，因在途中遇風，抵港的時間已由昨天晚上改爲今天上午。該輪有大約一千二百噸貨物運來，其中有恤衫、皮革、藥品、空氣調節機、凍鷄、泥頭、化妝品及膠鞋品等。

該輪停在A十五號躉，明天開往釜山返美國，現已有數十噸泡趣落貨物，明天開往釜山，有紙膠花、玩具、棉織品及其他工藝品共四百餘噸運往紐約。

港航

香港開
- 佛山：下午二時半
- 東莞：下午五時半（逢星期六下午三時往澳）
- 大來：下午十二時（明日及公衆假期下午五時）

澳門開
- 佛山：上午十二時半
- 東莞：上午三時
- 大來：下午三時止

航郵時間（今日截郵）（星期二）

中國大陸　下午六時　日本	上午八時
南越、泰國、伊朗	上午十一時
印度、巴基斯坦、中東（黎巴嫩除外）、亞丁、埃及、非洲、英國、歐洲	中午十二時
菲律賓、泰國、馬來亞、北婆羅洲、印尼、東埔寨	下午一時
夏威夷、美國、中南北美	下午二時
澳洲、新西蘭、非支	下午三時
泰國、緬甸、日本、印度、錫蘭、英國、歐洲、伊朗、加拿大、馬來亞、印尼、台灣、北婆羅洲	下午六時

平郵

中國大陸下午六時　馬來亞、亞丁、英國	上午十一時
泰國、南越	中午十二時
意大利、法國、西德	下午二時
澳門	下午一時、四時、六時

明日空郵（星期三）

中國大陸　下午六時　柬埔寨	上午九時
關島	上午十一時
巴基斯坦、中東（黎巴嫩）、埃及、亞丁、非洲、英國、歐洲、泰國、印度	中午十二時
菲律賓	下午一時
日本、夏威夷、美國、中南北美	下午二時
澳洲、新西蘭、非支	下午三時
北婆羅洲、沙勞越	下午六時

平郵

中國大陸下午六時　北婆羅洲、沙勞越	中午十二時
日本、夏威夷、美國、中南美	下午三時
澳門	下午一時、四時、六時

飛機時刻

（如要了解當日有無臨時變更，請向有關公司詢問。）

今日到港班機

泛美：舊金山、東京來，晚上七時卅五分到；曼谷來，下午三時卅分到。

菲航：馬尼拉來，下午三時十五分到。

日航：新加坡、曼谷來，下午五時卅分到；東京來，下午一時到。

快達：悉尼、馬尼拉來，上午十時卅分到。

瑞士：東京來，上午七時十分到；孟買、曼谷來，下午二時卅分到。

國泰：新加坡、曼谷來，下午三時五十分到；東京、沖繩、台北來，晚上七時零五分到；悉尼、馬尼拉來，晚上十一時零五分到。

英國海外：倫敦、仰光來，下午四時十分到；倫敦、新加坡來，上午十時五十分到；東京來，下午二時二十分到。

法航：巴黎、西貢、東京來，下午三時卅五分到。

民航：曼谷來，上午七時十分到。

今日離港班機

法航：東京，下午一時二十分。

泛美：往曼谷、倫敦，開晚上八時三十分；往東京、三藩市，開下午五時四十五分。

菲航：往馬尼拉，開下午四時。

瑞士：往曼谷、加爾各答、喀喇蚩，開上午八時。

日航：往東京。

英國海外：往東京，開上午十一時卅五分；往加爾各答、倫敦，開下午三時十五分。

國泰：往曼谷、新加坡，開下午四時卅分；往馬尼拉，開下午四時卅分。

民航：往台北，開上午九時。

法航：往西貢，開下午二時二十分。

開下午二時卅分

九口船期預告（入口）

船	名	開來港口	月日	公司
宋尼吉	ZONNEKERK	歐洲新加坡	3月2	渣華
東月	EASTERN MOON	日本	3月2	渣甸
日令丸	NICHIREI MARU	日本	3月2	巴拉多
名倫山丸	MEIRINSAN MARU	神戶	3月2	東來
當娜奧羅拉	DONA AURORA	菲律賓	3月2	美邦
士打利奧	STRAAT RIO	南非南美	3月2	渣華
沙那拿	SANANA	金邊	3月2	渣華
寶陽	PO YANG	印尼	3月2	太古
樂生	LOK SANG	加爾各答新加坡	3月2	渣甸
漢陽	HAN YANG	曼谷	3月3	太古
濟州	CHEJU	釜山日本	3月3	瀋來
成洋丸	SEIYO MARU	日本	3月3	東方
佑寶	YEW BANK	日本	3月3	銀行
加提根夏	CARDIGANSHIRE	英國新加坡	3月3	渣甸
溫拿利圖	WONORATO	美國澳洲	3月3	渣華
萬利	MAORI	日本	3月3	泰山
東謬	EASTERN MUSE	日本	3月3	渣甸
太平	TAIPING	馬尼拉	3月3	太古
麗沙馬士基	LEXA MAERSK	美國	3月3	捷成
順盛	SHUN SHING	曼谷	3月3	[illegible]
四川	SZECHUEN	[illegible]	3月4	太古
巴士拉	BASRA	歐洲新加坡	3月4	寶隆
施罷馬士基	SVEND MAERSK	波斯灣印度	3月4	捷成
若島丸	WAKASHIMA MARU	曉湖山	3月4	巴拉多
大利路加	TRAFALGAR	歐洲新加坡	3月4	多利順
三鷹丸	MITAKA MARU	日本	3月4	天祥
邊柯路打	BENALDER	英國新加坡	3月4	邊行
普利多祿士	POLYDORUS	英國新加坡	3月4	太古
文佗	MENTOR	馬尼拉	3月4	太古
芬崖	FERNCLIFFE	洛杉磯舊金山	3月4	多利順
埃沙高	ISARCO	意大利	3月4	天祥
施罷馬士基	SVEND MAERSK	波斯灣	3月4	捷成
華新	DANA	曼谷	3月5	順昌
嘉利賓	GARRYBANK	東南非	3月5	銀行
日本熊	JAPAN BEAR	菲律賓	3月5	美輪
明和丸	MEIWA MARU	日本	3月5	瀋來
飛雲	FLYING CLOUD	美國[illegible]	3月5	和[illegible]
第一加拿丸	KANA MARU NO.1	日本	3月5	東方
歌輔	CORFU	倫敦新加坡	3月5	鐵行
芬浪	FERNWAVE	馬尼拉	3月5	多利順
富士丸	FUJI MARU	門司	3月5	太平
多富怡美利	DOLPHEVERETT	日本	3月5	國際
皮利亞士	PELEUS	日本	3月5	太古
古力治總統	PRES. COOLIDGE	美國日本	3月5	總統
克利夫蘭總統	PRES. CLEVELAND	美國馬尼拉	3月5	總統
山朝丸	YAMAASA MARU	日本	3月5	萬國
邊古治	BENCLEUCH	英國新加坡	3月6	邊行
興立	HENRIK	山打根	3月6	多利順
靜岡丸	SHIZUOKA MARU	日本	3月6	天祥
君川丸	KIMIKAWA MARU	新加坡	3月6	太平
啟連安	GLENEARN	日本	3月6	渣甸
秋田丸	AKITA MARU	日本	3月6	天祥
廣西	KWANGSI	大連上海	3月7	太古
上海丸	SHANGHAI MARU	日本	3月7	瀋山
健龍丸	KENRYU MARU	日本	3月7	天祥
民洋丸	MINYO MARU	日本	3月7	太平
寶漢	PO HANG	曼谷	3月7	瀋來
山陽丸	SANYO MARU	日本	3月7	東方
四吐士	CITOS	澳洲	3月7	天祥
麗範士德	RAVENSTEIN	日本	3月7	捷成
阿京城丸	BUENOS AIRES MARU	南美	3月7	東方
赤倉山丸	AKAKURASAN MARU	新加坡	3月7	東來
泗水丸	SURABAYA MARU	日本	3月7	巴拉多
香港熊	HONGKONG BEAR	舊金山	3月7	美輪
士打麥哲倫	STRAAT MAGELHAEN	日本	3月7	渣華
路易萊克	LOUISE LYKES	美國美灣	3月8	怡和
墨爾本丸	MELBOURNE MARU	日本	3月8	東方
東嘉	EASTERN ARGOSY	馬尼拉	3月8	渣甸
湖南	HUNAN	神戶	3月8	太古
寮國	LAOS	日本	3月8	法郵
毛里斯	MAURICIEN	歐洲	3月8	法郵
錫蘭	CEYLON	歐洲新加坡	3月8	太平
第八東西丸	TOZAI MARU NO.8	日本	3月9	東方
廣東	KWANGTUNG	新加坡	3月9	太古
三隆丸	MIRYU MARU	日本	3月9	渣華
泰芬可	TRAVANCORE	馬尼拉	3月9	太平
邊維駕	BENVRACKIE	[illegible]	3月9	邊行
加拿大郵	CANADA MAIL	[illegible]	3月9	[illegible]
芝華嗎	TJIPONDOK	日本	3月9	渣華
多爾亞杜	TROUBADOUR	[illegible]	3月9	多利順
嘉拉	CLARA JEBSEN	[illegible]	3月9	捷成
華達	VARDA	[illegible]	3月9	瀋來
[illegible]	FRANCISVILLE	[illegible]	3月10	多利順
[illegible]	NORA EVERETT	[illegible]	3月10	國際
[illegible]	KRISTIN BAKKE	[illegible]	3月10	銀行
[illegible]	KOAN	[illegible]	3月10	[illegible]
[illegible]	PRES. TAYLOR	[illegible]	3月10	總統
[illegible]	FERNGLEN	[illegible]	3月10	多利順
[illegible]	BERTA MAERSK	日本	3月10	捷成
[illegible]	MUNESHIMA MARU	[illegible]	3月11	巴拉多
芝萬宜	TJIWANGI	[illegible]	3月11	渣華
[illegible]	HALLDIS	新加坡	3月11	多利順
[illegible]	MARTHA BAKKE	[illegible]	3月11	銀行

出口船期預告

歐洲線

船	名	開往港口	月日	公司
埃沙高	ISARCO	意大利	3月5	天祥
萬利	MAORI	歐洲亞洲灣	3月5	泰山
皮利亞士	PELEUS	歐洲	3月6	太古
靜岡丸	SHIZUOKA MARU	利物浦鹿特丹漢堡	3月6	天祥
古力治總統	PRES. COOLIDGE	周寶熱那亞	3月6	總統
邊柯路打	BENALDER	英國漢堡	3月7	邊行
天寄利	TANCRED	馬賽鹿特丹奧斯陸	3月8	多利順
阿京城丸	BUENOS AIRES MARU	倫敦漢堡	3月8	東方
年吉	NIJKERK	歐洲	3月8	渣華
麗範士德	RAVENSTEIN	歐洲	3月8	捷成
啟連安	GLENEARN	英國西歐	3月8	渣甸
邊古治	BENCLEUCH	英國	3月8	邊行
歌輔	CORFU	倫敦	3月9	鐵行
寮國	LAOS	馬賽熱那亞	3月10	法郵
寶高德	BOGOTA	馬賽熱那亞[illegible]	3月10	寶隆
哥倫坡城	CITY OF COLOMBO	倫敦漢堡	3月15	銀行
民德利	MANDALAY	鹿特丹奧斯陸	3月15	太平
亞拉斯特士	ADRASTUS	利物浦格拉斯哥	3月16	太古
蘇拉	SURAT	倫敦歐洲	3月17	鐵行
刁多	TUDOR	安特衛普漢堡奧斯陸	3月18	多利順
加提根夏	CARDIGANSHIRE	倫敦漢堡鹿特丹	3月20	渣甸
普爾克總統	PRES. POLK	[illegible]	3月21	總統
邊維駕	BENVRACKIE	鹿特丹倫敦馬賽	3月21	邊行
百德士德	BAYERNSTEIN	安特衛普漢堡	3月21	捷成
力打依路	NEDER EBRO	鹿特丹安特衛普	3月24	渣華
啟連施路	GLENSHIEL	倫敦鹿特丹漢堡	3月24	渣甸
鐵力富	TRIGLAV	歐洲	3月29	聯林
錫蘭	CEYLON	安特衛普鹿特丹奧斯陸	3月29	太平
普利多祿士	POLYDORUS	利物浦	3月30	太古
邊來路	BENLOYAL	漢堡鹿特丹利物浦	3月31	邊行
文尼斯亞士	MENESTHEUS	倫敦漢堡	3月31	太古
傑治	CHITRAL	倫敦	4月4	鐵行
柏勞路士	PATROCLUS	利物浦格拉斯哥	4月6	太古
高潔	KOLN	周寶安特衛普漢堡	4月8	捷成
啟連來	GLENROY	英荷西德	4月8	渣甸
邊和力治	BENVORLICH	西德荷蘭	4月8	邊行
亞連吉	ARENDSKERK	意法荷西德	4月8	渣華
大利路加	TRAFALGAR	法比德瑞威	4月8	多利順
奧蘇華	ORSOVA	倫敦	4月10	鐵行

印・巴・中東線

船	名	開往港口	月日	公司
福洋丸	FUKUYO MARU	科倫坡	3月2	巴拉多
東月	EASTERN MOON	加爾各答吉大港	3月4	渣甸
埃沙高	ISARCO	孟買卡拉蚩	3月5	天祥
東謬	EASTERN MUSE	加爾各答	3月5	渣甸
力沙馬士基	LEXA MAERSK	波斯灣	3月5	捷成
萬利	MAORI	亞得灣	3月5	泰山
三鷹丸	MITAKA MARU	加爾各答吉大港	3月5	天祥
明和丸	MEIWA MARU	科倫坡	3月6	瀋來
皮利亞士	PELEUS	亞丁	3月6	太古
靜岡丸	SHIZUOKA MARU	蘇彝士	3月6	天祥
古力治總統	PRES. COOLIDGE	科倫坡孟買卡拉蚩	3月6	總統
山朝丸	YAMAASA MARU	科倫坡孟買卡拉蚩	3月6	萬國
秋田丸	AKITA MARU	中東	3月7	天祥
邊柯路打	BENALDER	亞丁	3月7	邊行
長良丸	NAGARA MARU	波斯灣	3月8	天祥
年吉	NIJKERK	亞丁蘇丹港	3月8	渣華
啟連安	GLENEARN	亞丁	3月8	渣甸
天寄利	TANCRED	亞丁蘇丹港	3月8	多利順
麗範士德	RAVENSTEIN	科倫坡亞丁	3月8	捷成
阿京城丸	BUENOS AIRES MARU	亞丁蘇丹港	3月8	東方
健龍丸	KENRYU MARU	加爾各答	3月8	東方
邊古治	BENCLEUCH	亞丁	3月8	邊行
墨爾本丸	MELBOURNE MARU	科倫坡孟買卡拉蚩	3月9	東方
歌輔	CORFU	加爾各答	3月9	鐵行
寮國	LAOS	蘇彝士	3月10	法郵
寶高德	BOGOTA	蘇彝士	3月10	寶隆
哥倫坡城	CITY OF COLOMBO	亞丁	3月15	銀行
民德利	MANDALAY	亞丁蘇丹港	3月15	太平
拉惹	RAJAH	吉大港加爾各答	3月16	鐵行
亞拉斯特士	ADRASTUS	亞丁	3月16	太古
蘇拉	SURAT	亞丁蘇丹港	3月17	鐵行
刁多	TUDOR	亞丁蘇丹港	3月18	多利順
奧馬利亞	UMARIA	喀喇蚩波斯灣	3月19	鐵行

東南亞線

船	名	開往港口	月日	公司
福洋丸	FUKUYO MARU	新加坡[illegible]	3月2	巴拉多
[illegible]	HERVAR	山打根	3月2	多利順
北海	PAKHOI	新加坡印尼	3月2	太古

（接左出口船期預告）

船	名	開往港口	月日	公司
日隆丸	NICHIRYU MARU	古晉詩巫	3月2	瀋來
曉生	HEW SANG	山打根	3月2	渣甸
馬來怡美利	BRADEVERETT	曼谷	3月2	國際
威華能	WAIWERANG	曼谷	3月3	渣華
明倫山丸	MEIRINSAN MARU	新加坡	3月3	東來
日令丸	NICHIREI MARU	新加坡檳榔嶼	3月3	巴拉多
大順康	TAISEUNHONG	金邊	3月4	順昌
成洋丸	SEIYO MARU	馬尼拉	3月4	東方
渣華郵	JAVA MAIL	印尼	3月4	國際
東月	EASTERN MOON	新加坡檳榔嶼	3月4	渣甸
佑寶	YEWBANK	新加坡	3月4	銀行
埃沙高	ISARCO	馬尼拉新加坡	3月5	天祥
濟州	CHEJU	曼谷	3月5	瀋來
萬利	MAORI	馬尼拉西貢	3月5	泰山
東謬	EASTERN MUSE	新加坡檳榔嶼	3月5	渣甸
三鷹丸	MITAKA MARU	新加坡檳榔嶼	3月6	天祥
靜岡丸	SHIZUOKA MARU	新加坡	3月6	天祥
皮利亞士	PELEUS	新加坡	3月6	太古
古力治總統	PRES. COOLIDGE	西貢新加坡檳榔嶼	3月6	總統
華新	DANA	曼谷	3月6	順昌
山朝丸	YAMAASA MARU	新加坡檳榔嶼	3月6	萬國
廣西	KWANGSI	新加坡印尼	3月7	太古
秋田丸	AKITA MARU	新加坡	3月7	天祥
民洋丸	MINYO MARU	金邊	3月7	太平
邊柯路打	BENALDER	新加坡	3月7	邊行
明和丸	MEIWA MARU	新加坡檳榔嶼	3月7	瀋來
上海丸	SHANGHAI MARU	海防	3月8	瀋山
天寄利	TANCRED	新加坡	3月8	多利順
啟連安	GLENEARN	新加坡	3月8	渣甸
麗範士德	RAVENSTEIN	新加坡	3月8	捷成
阿京城丸	BUENOS AIRES MARU	新加坡	3月8	東方
山陽丸	SANYO MARU	新加坡	3月8	東方

汕頭・上海・天津線

船	名	開往港口	月日	公司
東美	EASTERN MAID	上海天津	3月2	渣甸
羅士顯	ROGGEVEEN	中國	3月6	渣華
寶陽	POYANG	上海	3月7	太古
錫蘭	CEYLON	上海	3月9	太平

韓國・釜山・日本港口線

船	名	開往港口	月日	公司
星島	STAR BELLATRIX	日本	3月2	觀東
百德士德	BAYERNSTEIN	日本	3月2	捷成
東美	EASTERN MAID	日本	3月2	渣甸
樂生	LOKSANG	日本	3月3	渣甸
南京	NANKIN	日本	3月3	鐵行
當娜奧羅拉	DONA AURORA	日本	3月3	美邦
士打利奧	STRAAT RIO	日本	3月4	渣華
成都	CHENGTU	日本	3月4	太古
埃沙高	ISARCO	釜山日本	3月5	天祥
加提根夏	CARDIGANSHIRE	日本	3月5	渣甸
文佗	MENTOR	日本	3月5	太古
麗列馬士基	MARIT MAERSK	日本	3月5	捷成
明天丸	MEITEN MARU	日本	3月6	東來

非洲線

船	名	開往港口	月日	公司
明倫山丸	MEIRINSAN MARU	南非	3月3	東來
佑寶	YEWBANK	東非	3月4	銀行
萬利	MAORI	卡薩布蘭卡	3月5	泰山
山陽丸	SANYO MARU	西南非	3月8	東方
士打麥哲倫	STRAAT MAGELHAEN	南非	3月9	渣華
第八東西丸	TOZAI MARU NO.8	東非	3月10	東方

美洲線

船	名	開往港口	月日	公司
當娜奧羅拉	DONA AURORA	美國	3月3	美邦
麗列馬士基	MARIT MAERSK	美國	3月5	捷成
文佗	MENTOR	美國	3月5	太古
飛雲	FLYING CLOUD	美國	3月6	和[illegible]
克利夫蘭總統	PRES. CLEVELAND	美國	3月6	總統
佐賀丸	SAGA MARU	美國	3月6	洛士利
日本熊	JAPAN BEAR	美國西岸	3月6	美輪
芬浪	FERNWAVE	美國東西岸	3月6	多利順
君川丸	KIMIKAWA MARU	美國東西岸	3月7	太平
士打麥哲倫	STRAAT MAGELHAEN	南美	3月8	渣華
昭成丸	SHOSEI MARU	加拿大美國	3月9	東來
休斯頓丸	HOUSTON MARU	美國	3月9	東方
華達	VARDA	加拿大美國	3月10	瀋來
松戶山丸	MATSUDOSAN MARU	美國	3月10	東來

澳洲線

船	名	開往港口	月日	公司
長沙	CHANGTE	澳洲	3月2	太古
東嘉	EASTERN GLORY	澳洲	3月3	渣甸
四吐士	CITOS	澳洲	3月9	天祥
廣西	KWANGSI	西澳洲	3月10	太古
[illegible]	KRISTIN BAKKE	西澳洲	3月13	銀行
芝萬宜	TJIWANGI	澳洲	3月16	渣華
東方	EASTERN	澳洲	3月16	鐵行
安慶	ANKING	澳洲	3月18	太古
[illegible]	AROS	澳洲	3月25	天祥

火車時刻表

九龍開	到羅湖	羅湖開	到九龍
上午6時37分	7時39分	上午6時32分	7時34分
7時44分	8時49分	7時18分	8時23分
9時09分	10時14分	7時57分	8時53分
10時20分	11時22分	9時05分	10時04分
11時39分	下午12時43分	10時32分	11時29分
下午12時42分	1時45分	11時35分	下午12時31分
2時15分	3時16分	下午1時03分	2時02分
4時13分	5時14分	2時23分	3時23分
5時30分	6時31分	4時21分	5時20分
6時49分	7時49分	5時38分	6時38分
8時19分	9時16分	6時58分	7時56分
10時	10時59分	8時23分	9時23分
深圳開	**到廣州**	**廣州開**	**到深圳**
上午11時28分	下午2時28分	上午7時30分	上午10時16分
下午12時45分	下午3時29分	上午8時10分	上午10時56分
下午5時	下午9時55分	上午9時40分	下午2時32分

今日明日出入口船隻

今日入口船隻

船	名	開來港口	停泊地點	公司
潮鈴	PIONEER MOOR（上午）	紐約	A15	美輪
萬利	VENTURA PELIZ（上午九時）	日本	A17	泰山
般利亞	PURNEA（下午）	加爾各答新加坡	A7	鐵行
芝伯吉	GIESSENKERK（下午九時）	歐洲新加坡	九龍倉碼	渣華
丹地	M. M. DANT（上午九時）	美國馬尼拉	A5	渣甸
成都	CHENGTU（上午七時）	TOWNSVILLE	太古[illegible]	太古

今日出口船隻

船	名	開往港口	停泊地點	公司
柯利根丸	OREGON MARU（下午）	美國	A16	太平
多寶亞	TOBOA（下午）	新加坡[illegible]	A6	順昌
海興	HAI HING（下午）	曼谷	B17	多利順
福清	FUCHING（下午）	仰光科倫坡	[illegible]	中太
普美美	PROMINENT（下午）	曼谷	[illegible]	捷成行
邦斯華利	BRONXVILLE（下午）	舊金山	A19	銀行
禧信士德	HESSENSTEIN（下午）	新加坡歐洲	A1	捷成
亞圖美頓	AUTOMEDON（下午）	倫敦漢堡鹿特丹	A9	太古
邊連尼士	BENRINNES（下午）	歐洲	A4	邊行
民尼科	MINIKOI（下午）	新加坡歐洲	A2	太平
亞昃士	AJAX（下午）	新加坡英國	A11	太古
星島	STAR ARCTURUS（上午九時）	新加坡科倫坡印巴	A8	觀東
漢士馬士基	HANS MAERSK（上午六時）	新加坡印尼	B13	捷成
廣平	KWANG PING（上午六時）	汕頭	[illegible]	大信

明日入口船隻

船	名	開來港口	停泊地點	公司
三河丸	MIKAWA MARU	新加坡	A	天祥
星島	STAR BELLATRIX	波斯灣[illegible]	A	觀東
日隆丸	NICHIRYU MARU	[illegible]	[illegible]	瀋來
南京	NANKIN	澳洲	九龍倉碼	鐵行
威華能	WAIWERANG	曼谷	B	渣華
馬來怡美利	BRADEVERETT	日本	B	國際
東美	EASTERN MAID	新加坡	B10	渣甸
大順康	TAI SHUN HONG	金邊	[illegible]	順昌
[illegible]	KIEN HWA	汕頭	[illegible]	大信

明日出口船隻

船	名	開往港口	停泊地點	公司
金馬	KUDA MAS	印尼	[illegible]	源源
潮鈴	PIONEER MOOR	舊金山紐約	A15	美輪
萬利	VENTURA PELIZ	新加坡印尼	[illegible]	泰山
般利亞	PURNEA	日本	A7	鐵行
丹地	M. M. DANT	日本美國	A5	渣甸
[illegible]	VIRGINIA MARU	美國	A3	巴拉多
[illegible]	MUISEI MARU	[illegible]	[illegible]	瀋來
三河丸	MIKAWA MARU	日本	A	天祥

第一中央汽船株式會社 THE FIRST CENTRAL SHIPPING CO., LTD.
上海丸 S.S. SHANGHAI MARU 三月七日由日本到港 八日開往海防
萬利 S.S. VENTURA PELIZ 三月一日下午由港開往 新加坡・檳城・巴生・吉隆坡・泗水・巴達維亞・巨港
代理：泰山有限公司　電話：[illegible]
總代理 [illegible]　電話四八一〇八

萬利 S.S. MAORI 三月三日抵港　五日下午開行　前往 小呂宋・西貢・[illegible]・北非・歐洲
法國郵船公司啓

源源企業有限公司
金馬輪 M.V. KUDA MAS　三月一日開行　直透 新加坡・[illegible]

大順康 S.S. TAISEUNHONG　三月五、四日裝貨　四日下午開行　直往 金邊
華新 S.S. DANA　三月五、六日裝貨　六日下午開行　直透 暹羅
順昌航業有限公司啓

鐵行輪船公司
落貨日期

船名	上海	香港	開往港口
歌輔 CORFU	—	3月6-9日	倫敦
拉惹 RAJAH	3月10日	3月13-16日	吉大港・加爾各答
蘇拉 SURAT	—	3月14-17日	倫敦・馬賽・[illegible]
東方 EASTERN	3月10-11日	3月14-16日	山打根・澳洲
奧馬利亞 UMARIA	3月11-13日	3月17-19日	喀喇蚩・波斯灣

邊行輪船公司 BEN LINE
邊連尼士輪 BENRINNES 三月一日開行 往 新加坡・檳城・倫敦・[illegible]
邊行輪船公司啓

輪船停泊處

船名	名	停泊地點
[illegible]	CHANGTE	九龍倉碼
大順康	HERVAR	[illegible]
[illegible]	KISHNI	[illegible]
[illegible]	SEW SANG	[illegible]
[illegible]	MODJOKERTO	A10
明天丸	MEITEN MARU	B3
勝利一號	VICTORY No.1	[illegible]
[illegible]	TU30	[illegible]

一周球話

你看過週六愉星之戰麼？是一場難得一見的好波，推進迅速，出腳爽朗，個個英勇，全場朝氣，自始至終沒有冷場；在場觀衆不偏向任何一方，爲好波而喝彩，而歡呼。

這球的場面證明該說打開這條的球員習氣，應該讓迷信「大牌第一」的球會老闆看看。讓他們知道：觀衆是不能騙的，觀衆也不理誰勝誰負的，凡是全心全力「打真軍」的球員與球隊，觀衆都願意爲他們捧場，願以心頭最高的敬意獻給他們。這不是「紅底」，卻是無比的光榮；也是用不完的「紅底」——長期號召觀衆的「票房價值」！

× × ×

你也看過星期日的「雙東」對碰麼？賽前可以預料：不過三成觀衆，最多也不會超過五成，沒有前知之明。結果在疏落觀衆的情緒之下，一陣陣的笑聲中，看完了完場獎事。

有人大喊：「金像獎球員，六比〇！」有人大喊：「大牌放榜！牌仔硬好過你萬倍」

愉星 雙東 南北極的兩場大戰

打入四强之列 傑南再戰花墟

銀牌初賽今演最後一仗

傑志對南華的一場甲組銀牌足球初賽，今日下午三時四十五分開球，門票一律二元四角。這場比賽頗有號召力，花墟必將「爆場」。頭場二時，乙組官警戰光華。

在第一次碰頭時，甲組南、傑成〇比〇和局；從那場比賽，可以得到這樣一個結論，那是傑志是在劣勢中求和的，如果不是南華的前鋒攻門屢次中柱，傑志早就被淘汰出局了。當然不能否定了傑志的後衞在那場比賽中踢得十分出色，最顯著的是，李炳照使黃志強完全沒有活動的機會，其擾華也被劉志炳盯得很緊。但在今日的比賽中，傑志能否像第一次那樣踢得好，已經大有疑問；而南華的前鋒也不易再一次「射門擊中柱」的了。

南華的後防本有漏洞，最明顯的是不容易保持住氣，陣腳會因此而動搖下來。不過傑志的前鋒攻擊能力不夠銳利，很難打亂南華的防衞陣線，由於傑志欠缺了贏波的本錢，後衞即使踢得好，也只能「求和」而難有贏波的機會，終歸要敗下陣來；尤其是又來一次和局，很難有希望贏得準決賽權的。・球友・

來屆邀請世界勁旅

足總已有內定名單

英狼隊與南斯拉夫都包括在內

埠際小組今討論真馬德里問題

足總埠際小組定於今天下午六時在該會會議室內召開會議，主要是討論巴西馬杜里亞，西班牙真馬德里及瑞典等外隊訪港的問題。

關於真馬德里隊一事，足總埠際小組主委李文傑與蔣白接洽時，彼此曾原則上同意以四萬美金邀請該隊來港比賽兩場；其後蔣白前往西貿、新加坡、馬來亞等地接洽，到了昨天，本港某西報說蔣白在新加坡會晤香港足總已答允以四萬美元包辦該隊前來比賽兩場。李文傑極力否認其事，認爲此議並未正式通過接納，將由足總去函該隊要求澄清其事，李文傑還稱了促成此事。

愉園周末聯歡 將獲飲得杯落

滿仔出「獄」巧逢陸軍

愉園春節聯歡大會定於三月四日（星期六）晚上七時在大華飯店舉行。昨據該會首腦黃炳佳、黎朝富、梁中胃和倪榮歐等表示，因爲明日郭滿華促告「破獄」屆滿，最近在特別銀牌賽中又力挫星島而獲得賽獎，正是「雙喜臨門」，依得杯落，周末的聯歡大會，除有名伶到場演奏助興外，該會的中樂組將亦登場演奏；並設抽獎遊戲，準備了大批貴重禮物。聯絡職、球員及來賓；並放映南、愉大戰的紀錄片。

郭滿華恢復自由後，下周一將重披「陣印」在花墟與陸軍交鋒。說來湊巧，「新滿馬」最初陷獄，乃是在聯賽首循環周愉、陸之戰惹禍的；此次恢復自由，首次上陣，却是次循環周愉陸軍交鋒。至「新滿馬」復出之後，容如何編排，該會首腦還未作出最後決定；但卻有意採用輪調的辦法，讓上陣的球員應有間歇休息的機會，使大家不致疲得太辛苦。・直紅・

乒乓球賽話舊

乒運中心移到亞洲

歐洲各國無疑是世界乒乓球運動的先驅者，但世界乒運的中心，發展至今，顯然已有轉移到亞洲的趨勢（以洲際而言，非洲與澳洲是乒運較爲落後之地）。在這裏，我們只須引述兩點，便可知其情況。

前男子單打多屆世界冠軍班納（Victor Barna）——英國人，自退休後，曾任教印度，現客居馬來亞，經常爲文論及乒乓球運動的種種問題，在他去年底發表的一篇文章裏有這麼一段：「在許多歐洲國家中，乒乓球比賽所能吸引到的觀衆，已由千計減爲百計；至於其他國家，尤其是亞洲，却屢有爆場之盛，例如南乒乓聯隊訪問日本時，全部觀衆高過七萬人次。」當然，班納這一見解也有欠全面之處，在東歐的國家，如匈牙利、捷克、羅馬尼亞以至瑞典、蘇聯等，乒運依然成正在蓬勃地發展；只是中歐之法國、葡萄牙以至英國等地，年來則有走下坡之現象而已。

不過，班納的判斷也有正確的一面。在亞洲，乒乓球運動不僅在日本、中國獲得廣闊的開展，即或在星、馬、印度、印尼等地，也是「遍地開花」的。去年底，「亞洲乒乓球錦標賽」在印度舉行的同時，是洲也主辦了一次國際邀請賽，兩個賽會的參加單位數字遠超過了早期的世界大賽。

世賽中的罕見紀錄

在「你推我擋」的階段中，世界乒乓球賽曾出現過兩個有趣的紀錄——其一是：一九三六年在捷克布拉格舉行大賽時，法國選手克亞奈和羅馬尼亞選手維勒杜列對壘，竟戰了八個小時，雖已筋疲力竭，但仍然未分勝負，大會裁判也等得不耐煩，於是勝負未決，大會裁判也等得不耐煩，大會判定兩人都失去比賽資格。其二是：一九三七年，在奧國的維也納，女子單打決賽中，美國的聖約翰與奧地利的比利斯潑遭遇，竟也力戰許久而未能結局，最後，大會判令雙方都失去了女子冠軍錦標之譽，使大會宣佈「你推我擋」的「牛皮戰」打法，人們已見之不鮮，但上述的兩項紀錄，恐怕是絕無僅有的了。

牛皮戰術已受限制

自從那時以後，國際乒聯會爲了減少此類「周拉松」式的比賽場合，乃將球網的高度由六吋四分三（十七・一〇公分）減低至六吋（十五・二〇公分）；隨後又制訂限制每一局比賽時間的條例（廿分鐘），如果雙方都是「牛皮匠」，即時間一到，哪個領先便是勝利者，所以至今乃有一局只是三比二、八比三之類的紀錄。這兩條條例的制訂，在狹義上說是針對「牛皮擋」的打法，廣義上說則是起了鼓勵球員採取進攻打法的效果，因爲球網減低後，攻球者當會得心應手多了。

（三）・司馬倫・

區志賢發表談話

承認問題波存在

指出遠近因素促球員自覺

有則改之 無則加勉

組成一支四國勁旅來鳳獻，球員亦準備加價，門票暫定廿元、十五元及十元三種，並在球場增設座位。今天將在會上提出通過，並提交本月份的執委會討論。

巴西馬杜里亞隊已獲得足總接納，且已簽妥合約，但該隊至今還沒有來信通知該隊來港的確實日期。足總中人估計該隊此行可能有阻。

瑞典的加尼隊等備於今年十一月或十二月初來港，足總有人認爲該隊雖然名氣響，但其實力恐怕與瑞典冠軍相差無幾，所以無意接洽。足總下屆的外隊計劃，據有關人士透露：擬邀請巴西勁旅、英國的狼隊或獵士隊、南斯拉夫隊及西德勁旅。對於西德勁旅，能適行將來港於即瑞典的克杜里亞隊會爲介紹前來，英國隊則希望地路外英國混合隊的領隊某某介紹，南斯拉夫隊由某某介紹，西德隊則將由場上「足球經紀」之杜樂圖介紹了。・虞棣・

香港華人球員聯誼會主席區志賢，昨用個人名義針對「問題波」的問題發表了一篇只數千言的書面談話。他承認「問題波」是存在的，但他希望通過報章的報道，讓社會人士明白球員的處境，知道「問題波」之形成，不是偶然發生，而是有其他因素存在的。要消除「問題波」，並不是消除球員本身的資格便可，主要還得找尋形成「問題波」的原因來誘導球員對足總作出熱心的支持。

談話說：「農曆正月初五的一場聯賽結果，華聯隊的球員們，在球圈裏引起了轟動。在有關方面的查究未公佈之前，站在足球員立場來說，除了正要翻查在推度中的原因外，「問題波」的形成和球員缺乏支持足總的代表隊的熱心，是還有着遠近因素的。各方面都是除了球員本身外，所謂推動足運的領導者和熱心擁護足球運動的球迷都沒有注意到或深切認識的，這不是球員本身的意見或辯護，而確是一件事實；假如說的同意這事實的存在，那麼在推度中的原因，也不過是其中的一個因素而已。」

接着，他敍述了「形成問題波」的遠因和近因兩大點。遠因包括了：（一）不平等的待遇；（二）沒有目的之競爭；（三）漠視球員福利；（四）缺乏真正熱心的倡導者。近因則說了：（一）天氣情緒低落；（二）缺乏觀衆的反應。這是球員的表現令球迷失望，但這是球員的責任，站在球員立場，也感到無限歉意。假使的偵查道究有了交代，但球迷付出了更大的代價而受了太大的損失，誰負這種責任呢？精彩的球賽，個別的球員表現所能達到的，須得自助而後天助之，球員所受指摘，該自省覺了。本身有好的表現，別人才會給你尊重。球員團體有則改之，無則加勉的立場，球迷始終是擁護你們的，只要你們表現得好。」

圖破光蛋 後消苦練

後衞迪日苦練，希望在對荔山和空軍時能挽回聲譽，作爲該隊實現進劍分。

球經紀

（譯意風）

「球經紀」一詞係從球星衍生而來，係介紹球員之人，特別是好波之人，其介紹方式並非經濟利益，而係發揮球術之意，……球經紀一般成一單生意之三成傭金，如球人亦計算所需……。

路邊志華

目標不能轉移

區志賢發表一篇洋洋數千言的書面談話，他首先承認了「問題波」的存在，但因時又列舉出了「遠近因素」來說明「問題波」之所以「形成」，目的似乎把「問題波」的實在性轉到「遠近因素」的身上去，與轉移保持之「八大原則」。其實「問題波」就只有一個問題，若在問題之外再加上了無數「？」，無形中便是把問題弄到複雜化了，豈不是打得更多夜又丟乎？

勿放過了任何有「問題」者

我不反對區志賢「站在球員的立場」來說話，「遠近因素」確有其大把理由，但在此雪國風行之際來說道些，會不會因此而起了「沖淡」作用？我有懷疑。

澳該肯定的說：現在不是爲任何方面算賬的時候；如果算賬，也得等待審訊一個或審一批「有問題」的球員之後。

偵查賭波劣跡 球員有黑名單

有關當局已佈下羅網

據說，有關的偵查工作已在一兩周前開始，據香港的一些球員透露，當局已掌握了一張黑名單，現在只消搜集各方面證據後，便會按照步驟進行。

據悉，華人聯誼的有關人士，昨天中午在六國飯店飲茶時，提及了這問題，而表示：「如有球員牽涉在內，當局將會根據法例嚴肅處理，而且決不會手下留情。」

一些體育界人士表示，與其說牽連在內的球員「在劫難逃」，不如說在這些球員背後操縱的人，才是這一賭波案的罪魁。

・中安山以・

南華有信心 傑志快打慢

南華球員有信心今日擊敗傑志而獲取決賽權。南華負責人何仲明日後在南華會與黃志強、何祥友、郭有、郭錦洪等研究，今天的戰略。

傑志必非南華之敵 銀牌希望到今爲止

（論戰）

南華與傑志的銀牌初賽，今天當可解決勝負。可以肯定，今天傑志將運用「以守爲攻」，希望防守。

因爲傑志在初次對陣時，後衞守得好而穩，就是門將也得到了南華前鋒的活動；假如守上用位置來破南華前鋒的活動；如果能因應守而減少失球數字，便會有機會以逸待勞，也是傑志的最高要求。要想贏的話，就得要靠運氣了。

今天南、傑的「爭決賽權」之戰，南華的攻勢要是繼續像上次那樣緊，那就是傑志的打法要靠那種苦撐死守，實力是否能像上次一般，確實是疑問；而傑志的前鋒的攻勢也不夠活躍，但也許可以打和了便沾沾自喜，乃至「守運之神」亦未必在身邊。

・劉禾相・

某委員暗告密者 已掌握不少資料

廿五日往澳門聯誼會老球員

乙組銀牌賽 元朗勝星島

趣談鄭集

天新電版 快・靚・平

代客錄音

中西乐器

舊換新・可

耳聾機

大公報 分類廣告 小字十六個（八行）每天二元 電話48108

中央製藥廠出品 蜜棋桑

北京同仁堂出品 銀翹解毒片

中國熊貓牌全脂煉奶 PANDA

龍門電版 快・靚・平

明新花店

膏腰摩

解除痛苦好良機

中國跌打 陳公石

潘柏

遠東健康院

九君六砂香

趙教子醫館

中醫 黃國榮

幸福大廈

酒陳茵瑰玫

鍾庸 功用與藥物綜合治療

週刊本報廣告 請撥電話 四八一〇八

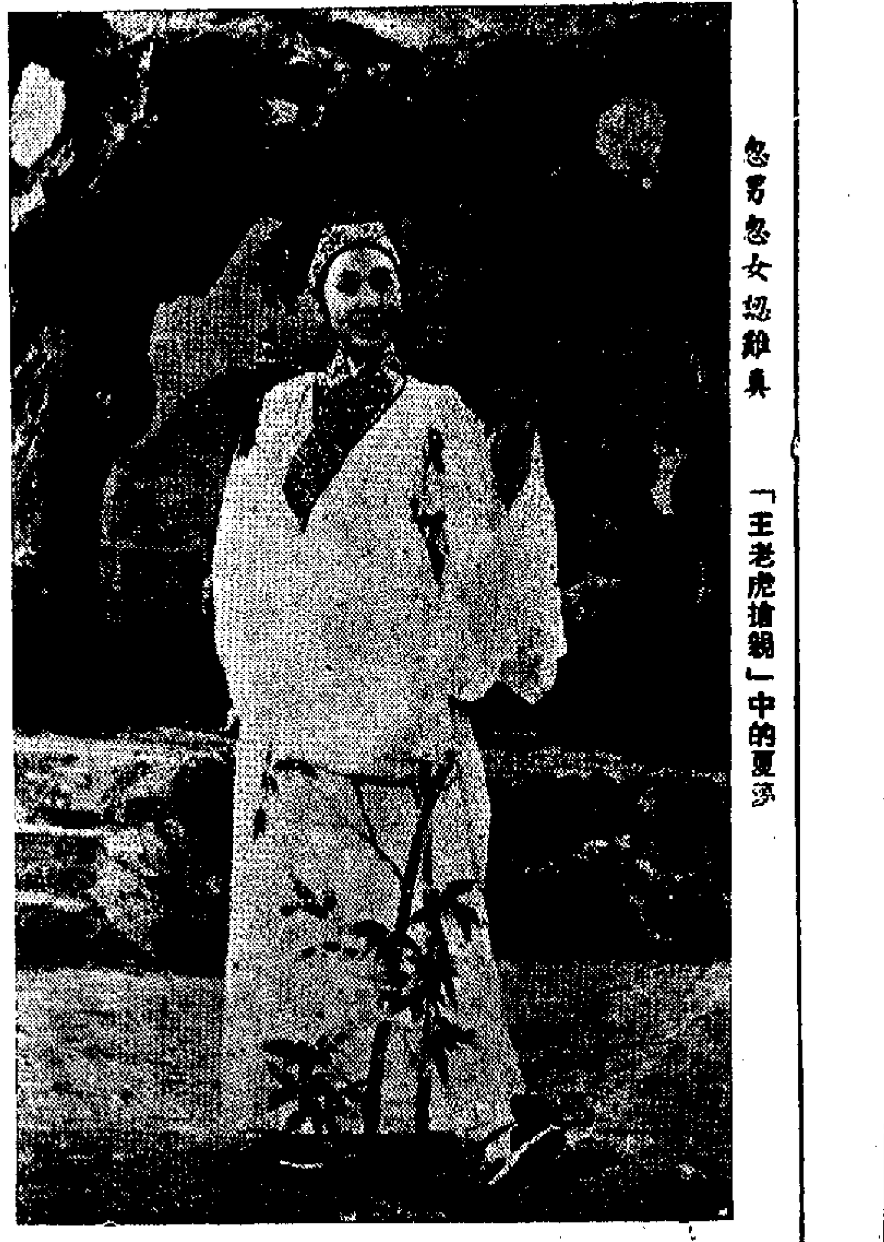

忽男忽女扮靜真　「王老虎搶親」中的夏夢

美化了的傳統歌調
——談越劇彩片「王老虎搶親」的優點
·宋石年·

在香港凡看過上海越劇團的演出的，固然對四齣大戲讚不絕口●但有些越劇愛好者獨對「碧玉簪」一戲有偏好；而點唱折子戲「盤夫」的亦大有人在，其故安在？就是「碧玉簪」與「盤夫」都屬於越劇中的傳統劇目。凡傳統劇目所唱的歌調，有其傳統韻味。雖然，傳統歌調已於十八年前有所改變，當時由一班上海越劇藝術工作者開展越劇藝術革新運動，在保持原有民間風格的基礎上，吸收了古典戲曲的優秀傳統和近代戲劇的編劇法則，逐漸形成新型的越劇。准此，上海越劇團在港演出的「碧玉簪」與「盤夫」，都經過了革新和美化，其所以仍能叫越劇愛好者偏好與醉嚐，就因為保持了原有風格的傳統歌調而已。

長城公司新片「王老虎搶親」即將上映了，這部是七彩越劇的歌唱片，它的優點，在於這部戲是越劇中的傳統劇目。溯洄往事，探索舊跡，此戲在越劇劇目的誕生年代，當與「碧玉簪」及「十美圖（即盤夫索夫的總劇目）」相距不遠，因屬兄弟行。追記去今四十七年前，早已由原始越劇的男子「滴篤班」搬演過這齣戲，不過劇目不是「王老虎搶親」，而是「三笑換空箱」。原來此戲卯接於「三笑姻緣」之後，「三笑」搬演唐伯虎追求無錫華府婢女秋香的故事；「換空箱」則搬演周文賓與祝枝山打賭男扮女裝，於元宵外出觀燈，被王天豹搶去，而王妹秀英反與周文賓私訂終身的故事。「三笑」與「換空箱」因故事實各具獨立性，且各有彈詞小說行世，戲劇原以該小說作藍本，遂名於「換空箱」上冠以「三笑」字樣。

因為「碧玉簪」、「換空箱」、「三笑姻緣」等劇情故事，劇中人皆無死傷不愉快的情形，且其中劇情曲折，故事動人，而結局都是才子配佳人大團圓的喜劇，是以過去越劇戲班列入於春節中上演的應時戲目，期與觀衆留大歡喜。惟因「換空箱」戲名中有一空字，認為對新春期喜有感不妥，於是易為「王老虎搶親」，四十餘年來，已成慣例。因故事太為冗長，全戲分成六工演完。按之實情，「王老虎搶親」只是全部戲中的一折片段故事，蓋王天豹把男扮女裝的周文賓搶回家去，藏匿於妹子王秀英房中，反而促成了周文賓與王秀英的結合，固妙事亦為事，使看了此戲的觀衆會引得笑痛肚皮的認為一件快事。

若以整本的「三笑換空箱」一戲而言，這折「王老虎搶親」，實是為最精采部份。喻為戲肉，該屬之於「前夾帶」的腰腹部份，亦肥亦精，亦肥亦瘦，而不膩口，精瘦而不硬澀，固稱最宜於入口的一塊戲肉。現在長城公司攝製成「王老虎搶親」七彩越劇的歌唱彩片，而飾演的角色，如夏夢飾「超男」的周文賓，郁女謝雖飾「宜嗔宜喜春風面」的王秀英，馮琳飾「亦旺亦諧」的祝枝山，都是一時之選，其餘配角如余婉菲的王老夫人，何雪玲的學童，洪虹的青年姑娘，演員都是女星，是亦走時下最流行的女子越劇班的路線。

夏夢唱的是畢春芳腔調，她唱得不單神似，並且連畢春芳的破嗓鼻音，也都接受過來，維妙維肖，學得活靈活現，顏面與畢春芳一般無二。她的扮相做派，表情身段，瀟灑文雅，實屬一個好小生的材料也。李嬙唱的是戚雅仙腔調，一板一式，也唱得很像。戚雅仙生成有一副低沉的沙喉嚨，所以她演唱悲劇，婉轉迴腸，能令聽者為之低迴。現在這沙音，也給李嬙學得來了，可惜乎她的沙音高亢，若是低沉些，令我們老戲迷會分辨不出是李嬙，還是戚雅仙？至於馮琳，則可說是桂鳳腔調，所唱「我與賢弟周文賓、攜手同行踏花燈」一段「快二慢」調，同調往風在「金山戰鼓」中韓世忠於「誓師」一場戲所唱的腔調，是一樣的。

怎麼才是越劇的傳統歌調？在這部影片中，周文賓戲耍祝枝山於花園裏時兩人所唱的對口戲，正是傳統越劇的歌調，聽來頗夠過癮。而且經革新以後，更加美化。這種歌調，在落調收腔之處，若照以前傳統唱調例子，後場樂工就可以接唱「玲呀，玲呀」的幫腔。如今雖美化了，仍保持傳統劇目之故，仍保持原有的風格，使一般愛好越劇的人士聽來，不但有濃厚的鄉土氣息，而且有豐富的動人感情。我說「王老虎搶親」的優點，就是有這種美化了的傳統歌調。

英國電影雜誌選出：
去年最佳影片及其它
·元丁·

英國「影片及製片」月刊把一九六〇年度世界性的最佳影片的榮譽給法國片「四百打擊」（法蘭西斯·杜魯浮德導演）；那是由於該片對青年罪犯的意味深長的窺見，與及新鮮而深思安排的、對電影的風格有頗大貢獻的技術。

最佳男演員：彼得·芬治（代表作「奧斯卡·王爾德的審判」）。

最佳女演員：嘉芙蓮·協奈（代表作「夏日驚魂」）。

最佳導演：比利·王爾德（代表作「桃色公寓」）。

最佳英國片：「忿怒的靜寂」（英聯出品）。

最佳美國片：「和平萬歲」（雅美出品）。

特獎：「可怕的伊凡」（第二部），蘇聯出品——不論以甚麼做標準，該片都是世界影壇的傑作。

「生命之水」威士忌
·高陽·

目前在香港喝威士忌酒的人絕對不在少數。可是要和西方人比較起來，香港人消耗威士忌的數據還是離得太遠了。

在西方，有些人常常把烈性酒稱為「生命之水」（Aqua Vitae），而十九世紀的蘇格蘭詩人羅伯特·彭斯（Robert Burns）由於對威士忌有深刻的喜愛，也就把蘇格蘭產的威士忌叫做「生命之水」了。

可是，我們知道，現在，全世界釀造的威士忌，可以按照地域區分為：蘇格蘭威士忌、愛爾蘭威士忌和美國威士忌。蘇格蘭威士忌在十七世紀就開始大量釀造，採用蘇格蘭的大麥。據行家說，蘇格蘭威士忌[illegible]，它深得蘇格蘭人偏愛。愛爾蘭威士忌在產量上超過蘇格蘭威士忌；不過在質方面却稍遜一籌。

至於美國威士忌，則是用小麥和黑麥釀造的。一種叫做「柏本」（Bourbon），另一種叫做「萊」（Rye）。釀造的方法，不消說，是由蘇格蘭移民帶到美國的。

講究的人們喝威士忌，有時不參其他飲料，有時則加上冰水。當然，也有人願意加上蘇打。可是，據酒家說，蘇格蘭威士忌最好不要加冰水以外的液體，免得破壞它的原味。對於這種說法，我是完全支持的。

至於美國威士忌，實際上更適宜於調製雞尾酒，它和蘇格蘭威士忌是難於分庭抗禮的。

還有，不論那一種威士忌，剛釀造出來時，是無色的。後來儲存在木製的酒桶中，木頭的顏色使得威士忌逐漸變成金黃色。

「柳毅傳書」值得看
·東初·

看完工人業餘劇團「柳毅傳書」綵排的最後一場時，不禁為這個粵劇團的演出而歎服。真的，以一個工人為骨幹的業餘劇團，能夠演出這部文藝氣息極為濃厚的粵劇，真是一件不容易的事。

工人業餘劇團在香港，並不是第一次和觀衆們見面，在幾次為勞校籌款的演出中，我們曾經看過他們多次的演出，他們嚴格而認真的態度，而且一次一次地力求改進。

「柳毅傳書」是一部做工和唱工並重的粵劇，有濃厚的文藝氣息，優美而抒情的風格。工人業餘粵劇團演出這部戲，能夠頭頭是道，都演得很傳神，能將這場戲的情節再精細地化了，效果可能會更好。

每位演員都能夠把角色的性格掌握得很好，把情節處理得適當，演柳毅的和演龍女三娘的，對角色的理解，都很深刻。火和將軍，沒有一般大花面的獷氣，而且更是細緻非常。例如在第一場，龍女被涇河王子欺凌，在冰天雪地中牧羊，這段的演出固然夠水準，而柳毅出場時的風度，亦令人有好感。第三場的水晶宮殿佈景極為堂皇，洞庭君和錢塘君的性格，演員們刻劃得很明朗，錢塘君的大喉很有氣魄，是最精采的一場。第四場送別，水晶宮佈景使觀衆有立體感覺，柳毅和龍女三娘的離情，在這一場中表現得淋漓盡致。

總的來說，一個業餘粵劇團的演出，已經能夠有這樣的水平，已經是很難得的了。當然，其中有些地方也尚有些缺點，例如有些演員的工架還不夠穩，演錦麟的小姑娘音量還不夠響亮等，可是並不影響整部戲的效果。在正式演出時，還加演工人民間樂隊的演奏，在這裏，我特別向大家介紹這隊民間樂隊，水平很高，在以前的幾次演出中，給觀衆們很深刻的印象，他們的演奏技術，樂曲的處理，都能達到很美的效果。

老倌戲服件件新
半生忙碌打牛工

戲人戲事

老倌賀歲，為了取得台下人喜悅，除了戲場的熱鬧，均要借助於新裝來，大派用場，所以新戲服，燦耀生光，所有登上場片閃閃生光的戲服，都是老倌們的心血。據說這些戲服，每件要一千八百元，多的有算，花費也不少，私伙戲服的代價，老倌也要不少。大戲班去若干年，半生演戲，花費於戲服的代價，也近十萬元，只可以說耗油亦多。

過了新年，粵劇已恢復正常了，再不是天天要演日戲，老倌因此也可抖一口氣，不必每日夜登台了，日間有暇，也可上茶館閒坐，日來戲人茶市偶遇，大老倌均「滯」起頭來了。

小謎語
巫山夢

㈠一代兩王稱帝，朱氏洪武稱光。
㈡此日一曲飄，繞樑九日始迴。
（各猜中央實驗歌劇院演員及指揮員名一）
（謎底在本版）

（謎底：㈠孫洪輝；㈡曾旭。）

羅拔米湛聲價突增
·江河·

在銀幕上有一對睏眼、說話遲鈍，老是敞開衣服露出胸脯的羅拔米湛，其實談不上有什麼好演技。可是他近因和狄波拉·嘉露合演「牧野遊民」（The Sundowners），獲得所謂「全美影評人協會」選為一九六〇年最佳男明星，聲價突增。在此之前，他們兩人曾合演過「寂寞仙窗日月情」，那是寫一個士兵和女修士的故事，一場鬧劇。

「牧野遊民」號稱去年十大名片之一，其實劇情平平。敘述澳洲牧羊人的生活故事。羅拔米湛飾演趕羊人，帶着妻子（狄波拉·嘉露）、兒子，在草原到處流浪，工作。其後羅拔米湛的馬（即戲名），在大賽中獲勝，發了橫財。

這部戲的特色，就是明光澳洲美麗的草原景色。其中還有森林大火驅出羊群，介紹澳洲牧羊人的生活鏡頭，只可稱為紀錄而已。

貶惡揚善情節複雜
——談「兒女情深」
影談
·莫森·

近年來在銀台上躍起最快的吳君麗，在銀幕上與觀衆見面的機會雖多，但拍時淡片則甚少。前些時我看她主演的「母子淚」，覺得她有些對白仍未夠熟練。現在再看這部「兒女情深」，精彩却好得多了。她和胡楓的演技，都比以前跨進一步。

這部改編自電台小說的影片，並不多，映足兩小時，其中談到四家人種種錯綜複雜的關係。但看來却不覺沉悶，原因是導演把情節的發展處理得比較適當，同時製作態度也較認真。梁醒波、林坤山和劉克宣等老牌演員也參加合演，使得本片成為春節以來陣容較見堅強的一部戲。

吳君麗與胡楓在片中飾了一對愛侶，經過多番離苦變，最後才得團圓，這是一波三折。在四個家長之中，最好是林坤山，他雖因戰亂與貧窮而不認女兒，但在重逢後却無時不為女兒的幸福前程着想，他寧願悄然離去。但其他三個有錢家長則各有缺點了。劉克宣把兒子的婚事包辦起來，目的不外想攀得一門富貴親家，好讓自己發財。路恭則是個勢利，他恃着有幾個臭錢，便縱容女兒驕縱，要把吳君麗和胡楓拆散。梁醒波雖是個好心的繼父，但因為他太愛面子，所以後來弄到與君麗母女倆打官司，備受折磨，他要負多少責任。善惡分明，是這部影片在這一方面做得不錯。但吳君麗似乎是過度忍讓了，好惡的家翁最後非獨沒有受到懲戒，反因她從中幫忙而在銀行裏找得一份職業，這多少使人替她的受苦受難感到不值。

蕭芳芳猛練北派
·瑞玲·

在中國電影史上，頗有幾個優秀的童星，如演「人道」的黎鏗，演「迷途的羔羊」的葛佐治，演「一江春水向東流」的陳娟娟和嚴肅，演「火葬」的牛犇和謝添，錢筱璋。他們的形象和演技，都予老影迷印象很深。至於寶島新秀蕭芳芳，在「梅姑」和「苦兒流浪記」中，也有相當滿意的演出。

蕭芳芳原名蕭亮，蘇州人，生長在上海，一九五〇年南來香港，第一部影片是獨立公司的「小星淚」，及「梅姑」、「鳴鶯人」，「苦兒流浪記」，在東南亞各地都造成轟動的紀錄。

她對京劇頗為愛好，直到現在還不斷下苦功，她學的是青衣花旦，曾在舞台上演過「虹霓關」、「小放牛」、「白蛇傳」等，不但能唱，還能大打北派。去年她看了「含苞待放」與「楊門女將」後，更為用功，每天練一陣便是跑到天台上練踢腿、彎腰、跑圓場和耍水袖等。她說：「要做人，想自己，非要努力不可！」

也許就是因為她的武功有根底，拍起武俠影片來很是那麼回事，她演的武俠影片很受影迷們歡迎。她的廣東話可以在廣府人，因此許多粵語片的製片人邀約她拍了許多部粵語片，如「武則」、「霹靂魔女」、「峨嵋三劍俠」等。除了演戲，她還在念書，並在學習中國的古典舞蹈。

三房客之變
·芝心·

「你可有留意我們的三房客近來有點變了嗎？」王太太對她的丈夫說，「從前他不喜歡音樂的，但是，前天却搬來了一個新型的電唱機，所以，我以為他變了。」

「電唱機？」王先生道：「天外還有[illegible]，同來時與太太已經休息了，第二天，又聽到他的房裏上辭公。沒有機會和太太朋友的家當，連房客的動態也不知道。」

「是啊，搬來一個電唱機，我還以為是弄錯了地址，後來，余先生說搬回來了，說是他買的。」王太太說。

「可是，還沒有聽到音樂聲呢？」王先生疑惑的看着那扇關得緊緊的房門。

「也許還沒有買唱片。」王太太低聲說，「啊，我們想起來呢，今天似乎帶了些新唱片回來。」

「啊，天，不要是什麼吵吵鬧鬧的唱片就好。」王先生一邊吃飯一邊說。

「你怎會以為是吵吵鬧鬧的唱片呢？」王太太問。

「你沒留意余先生的身材，虎背熊腰，是個硬派小生型，像這樣的人，會不會喜歡吵鬧的音樂？」王先生有見地的發表意見：「當然不會！所以，我以為是進行曲那一類激越打打的音樂。」

「住嘴！」王太太忽然做個手勢，「你聽哪！」

一陣低沉的音樂聲從門縫透出來，跟着，一個外國女人用悅耳的聲調唱出如泣如訴的歌曲。王先生夫婦算是放心了，因為這唱片，還不致太吵耳。

從此之後，余先生在外邊吃了飯回來，把自己關在房間裏，聽那些非常的唱片。早上，他帶憂鬱憔悴無神的面孔出來，沒精打采的跟王先生王太太打個招呼，就往外走，他不再和王氏夫婦聊天了，回來就把自己關在房間裏，聽那突突啼啼的歌聲。

王先生再不能忍耐了。他指聽那些悲慘的歌聲是破壞一個人的健康的聲音，於是，他在早上攔住余先生，問道：「你說什麼竟然喜歡聽這種[illegible]？」余先生回他一個非常尷尬的神色，然後一聲長嘆，搖搖頭就走。似乎說：不要提起了。

兩朝公主
·恕庵·

一、黃山老爵聞新婿　朱郎何人問故主

[illegible]

祁連劍
·杜元庭·

二十　貞元異功

居劍又問道：「有什麼曲折？」寘嬴子道：「那就是寘嬴被收入萬元門之前，究竟姓什麼，叫什麼名字，沒有人知道，因為那時候他在江湖上並未成名，大家都不會去注意。據說他還是少年時候，便在那裏結識了一個女子。那女子家據說姓傅，是一個獨生女兒，又竟長得十分標緻，因此惱煩家人移變。自古道佳人多情，那女子一見了寘嬴，便已傾心相許。那就是寘嬴也是少年英俊，與那姓傅的女子可算是一雙璧人。親事也差不多擱好了，怎料有一天，寘嬴忽然對家裏的人說，他這一生再不能娶親了，叫家裏的人不要再替他費心。他家裏的人一聽，還是好生詫怪，問他究竟安的是什麼心思，他也只說今生不能娶親。那時湘西地方，蠱惑的事特別多，如帶見蠱，下蠱蠱，把外路人都嚇怕了，所以說寘嬴家裏的人，也怕他在外邊受到了什麼蠱惑，立刻把他關在家裏，不許外出。到了晚上，又把他的房門鎖緊，[illegible]。怎料有一天早上，家裏的人把他的房門打開，竟連人影也不見了，[illegible]，從此後他音訊全無，是生是死，在何方？都沒有人知道。[illegible]像石沉大海了。這樣的一個變化，自然也是晴天霹靂，好好的一個家就被破壞了。那傅家的女兒，[illegible]，過不幾天，竟且抑鬱[illegible]。」

小說林

四六：昇了就完了
·春泥·

「你不要休息了麼？」[illegible]

[illegible]

喜重逢

[illegible]

沙漠裏的奇怪現象

科學新知

·竺可楨·

古代親身到過沙漠的人，如晉僧法顯、唐僧玄奘，統把沙漠說得十分可怕，人們對它也就產生了深刻的印象。晉法顯著「佛國記」說，「沙河有很多惡鬼和火熱的風，人一遇見就要死亡。沙漠是這樣荒涼，空中看不見一隻飛鳥，地上看不到一隻走獸。舉目遠望，盡是沙，弄得人認不出路，只是望着從前死人的骨頭向前走。」玄奘「大唐西域記」卷十二也說，「東行入大流沙，沙被風吹永遠流動，過去人馬走過的腳印，不久就爲沙所蓋，所以人多迷路。」

沙漠眞像法顯和玄奘所說的那樣可怕麼？解放以來，我們的地質部、石油部、中國科學院的工作人員已經好幾次橫穿新疆塔克拉瑪干大戈壁，並沒有什麼鬼怪離奇的東西阻攔了他們的行進，這是什麼緣故呢？

試把法顯出發時只有七個和尚結隊同行，而走了不久，就有人不勝其苦回了頭，有人病死途中，最後只留下他一人。唐玄奘也是單槍匹馬進入大戈壁，所謂孫行者、豬八戒、沙和尚等陪從人員，那是「西遊記」小說中的神話。那時既無大隊駱駝帶了大量淸水食品跟上來，更談不到汽車和飛機來支援，當然就十分困苦了。

沙漠裏眞有魔鬼嗎？在那時人們的知識水平看起來，確像是有魔鬼在作怪。但是人們掌握了自然規律以後，便可把這種光怪陸離的現象說淸楚。光怪陸離的現象在大戈壁夏天日中是常見的事。當人們旅行得渴不可耐的時候，忽然看見一個很大的湖，裏面蕩漾着碧藍的湖水，看來並不很遠，但當人們歡天喜地似的向湖面奔去的時候，這碧藍的湖卻總有那麼一個距離，所謂「可望而不可即」。阿拉伯人是對沙漠很有經驗的民族，阿拉伯語文中稱這一現象爲「魔鬼的海」。這一「魔鬼的海」到了十九世紀的初葉，才被法國數學家和水利工程師孟奇所解釋。孟奇隨拿破侖所領軍隊到埃及去和英國爭奪殖民地，當時法國士兵在沙漠中見到這「魔鬼的海」驚慌萬分，就去問孟奇。孟奇深探思考以後，便指出這是因爲沙漠中地面被太陽曬得酷熱，貼近地面一層空氣溫度就比上面一兩米的溫度高許多。這樣由於光線折光和反射的影響，人們產生了一個錯覺，空中的喬木看來好像倒栽在地上，蔚藍的天空，倒影在地上，便看成是汪洋萬頃的湖面了。若是近地面的空氣溫度下面低而上層高，短距離內相差七—八度，像平常的海邊地區有時所遇見的那樣，那便可把地平綫下平常所見不到的島嶼、人物統統倒映到天空中，成爲空中樓閣，又叫做海市蜃樓。中國向來形容這類現象爲「光怪陸離」四個字是確有道理的。

在沙漠裏邊不但光線會作怪，聲音也會作怪。唐玄奘相信這是魔鬼在迷人，直到如今，住在沙漠中的人們，卻會發生驚奇的響聲的沙地稱爲「鳴沙」。現在寧夏自治區中衛縣靠黃河有一個地方名叫鳴沙山，即在今日沙坡頭地方，科學院和鐵道部等機關在此設有一個治沙站。站的後面便是騰格里沙漠。沙漠在此處已緊逼黃河河岸，沙高約一百米，沙坡面南座北，中呈凹形，有很多泉水流出，此沙向來是人們崇拜的對象，據說，每逢夏歷端陽節，男男女女便在山上聚會，然後紛紛順着山坡翻滾下來。這時候沙子便發出轟隆的巨響，像打雷一樣。兩年前我和五、六位同人曾經走到這鳴沙山頂上慢慢滾下來，果然聽到隆隆之聲，好像遠處汽車在行走似地。據蘇聯專家彼得洛夫的意見，只要沙漠面部的沙子是細沙而乾燥，含有大部分石英，被太陽曬得火熱後，經風的吹拂或人馬的走動，沙粒移動摩擦起來便會發出聲音，這便是鳴沙。古人說見怪不怪，其怪自敗。沙漠裏的奇怪現象，其實都是可以用科學的道理來說明的。

百花隨筆

劍不離身的學人

百劍堂主

寫了「鐵蓋傳與武俠小說」後，忽又想起一人，那人是近代山水畫大師黃賓虹的老師，名叫汪宗沂，又號仲伊。他是安徽歙縣人，與黃賓虹是同鄉。

汪仲伊是晚清的國學家，他中進士後，曾到山西做過知縣，不久即棄官歸家，築了一所精舍，名曰「韜廬」，自號韜廬子。他所著的書，有「俠觀大義」、「周易學統」等。他對於樂律也頗有研究，曾作樂律，製樂器。尤好兵家與道家之書，曾輯兵家佚書，成「諸葛武侯兵法輯本」及「衛公兵法輯本」二種。後一種曾被收入「漸西村舍叢刊」中，商務印書館印「叢書集成」時，又據以排印。

汪仲伊好兵法，同時亦好劍術。他曾從唐人劍賦中，求得劍法。又得到一柄三尺多長的古劍，終身自隨，不作一日離。他一度想遊入李鴻章幕，不多久，即棄而不幹。並說國家將有外禍，若不教民以材武，勢將滅亡。時在甲午以前，人家聽到他的話，只覺得可笑，不知後來之驗，果不幸而言中也。

他棄官後，一心研究學問，曾先後主講紫陽、尊陽、中江等書院，每到一處，必定提倡尚武精神，且授生徒以劍術。又因「紅樓夢」影響甚大，乃撰紅樓夢全八十回，託言林黛玉化身爲男子，習高強的武藝，輔造國家。此書並未刊行，可能也是一部亦俠亦佛的武俠小說。

汪仲伊不但研兵法和好劍，且於道家之術，甚好身行，他日服丹砂，兼習易筋經。又注釋過「黃庭」、「參同契」、「陰符經」諸書。年七十餘，仍精鑠不白，顏如渥丹，能日行百里，負重數十斤，勇壯如少年。因又自號爲「天都老少年」。他遇到文場的青年人，必勸他們努力鍛身。他在「近衛公兵法輯本」一書的序言中曾說：「近儒陸世儀治兵法，源出道典衛公諸說，以爲能光紀效新書，論於法則，沈編辯之，以與司馬法並置，而未果；今宗沂之所輯，周得見諸子之所欲為者。」

汪仲伊也是一個書法家，故生平亦有有關金石書法的著述。我曾讀過他的「論書隨筆」等文章，對於錢分楷草的演變及其筆法要領，一定會從這位好劍尚武的老師處，得益不少。他說：「古者執筆猶執劍，執劍者以拇指居上，食（指）中（指）鉤，則力尚聚。以五指斷執筆，則是刀法；非劍法也。」予因劍法悟筆法，固知撥鐙（百按：書法中有「撥鐙法」），觀此，則劍法與書法有其相通之理，又可謂由武以通文矣。

詩畫集

任眞漢圖

雨晴夜合玲瓏日，萬枝香裊紅絲拂。閒夢憶金堂，滿庭芳草長。繡簾垂麗縷，雁塚遠山綠；春水渡溪橋，憑欄魂欲銷。——溫庭筠：菩薩蠻

大公園

世界珍聞

「天鵝廚房」

在阿爾及利亞有一個形如大鍋的大石塊，其中所存的水長年沸騰，可以煮熟食物。

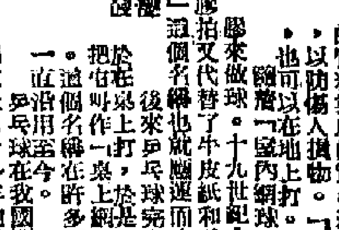

乒乓球史話

周立芳

根據現有資料，有關乒乓球運動的記載，出現於十九世紀末葉。最初叫作「室內網球」，所用的球拍同目前的板羽球拍類似，後來又出現了蒙有牛皮紙或砂紙的拍子。最早的球，是用硬而輕的實料製成的實心球，外面還包有一層薄的編織物，以防傷人損物。「室內網球」可以在長餐桌上打，也可以在地上打。

十九世紀末年，出現了賽璐珞製的空心膠球，代替了牛皮紙和砂紙拍。由於採用了賽璐珞球，二十世紀初，橡膠拍、「乒乓球」這個名稱也就應運而生。因爲空心的球擊在較硬的球拍上發出「乒」的響音，而落在球桌上則發出「乓」的響音。

把它叫作「乒乓」，後來乒乓球完全限於在桌上打，於是有人把這個名稱叫作「桌上網球」，在許多國家，一直沿用至今。

乒乓球在我國開展起來是四十多年前的事。起初叫做「桌球」、「枱球」，也有叫「乒乓球」的。最初使用的球是帶有彩色花紋，裏面裝有砂子，打起來沙沙作響的球。球拍先是用有小孔的木板拍，以後又有橡膠拍、五合板拍等幾種。

近幾十年來，世界乒乓球運動不斷發展，創造了各種新式的拍子。

乒乓球技術在木板拍時代是比較簡單的。由於木板拍很難使球發生強烈的旋轉，主要打法是平擋和推擋，個別有一兩下重扣。橡膠拍的出現，各種加轉、削球、抽、攻等打法才發展起來。

以後又有人用軟木和橡膠來做拍子，又出現了海綿拍，彈力大、回跳速度快。世界乒乓球錦標賽從第二十五屆以後，國際乒聯對在國際比賽中使用的球拍作出了新的規定，即拍子可以是任何大小、形狀、重量，但必須是木質，拍板上面可以黏有顆粒向外的膠皮，其厚度每面不得超過二毫米；也可以黏有顆粒向內或向外的海綿膠皮，其總厚度每面不得超過四毫米。

乒乓球網的高度是影響攻守的因素之一。過去網高（合十七·五厘米）對防守一方較爲有利，但卻限制了攻球的技術發展。幾年以前，國際乒聯規定把網高降低爲六吋（合十五·二五厘米），這樣就爲攻擊型戰術的發展，開拓了新的天地，也給防守型的戰術提出了新的課題。

玉琢集

周信芳

·高唐·

卅年曾受看書聯，仍此顛連仍此年。容有變，若論並世舞元偉。廣寒山下走筆如渡軸，丞相登場似炬時。歲暮招邀同宴集，香江盛事話西樓。

一九六〇年歲末信芳先生在上海演了四天戲。我看了「別窰」和「跑城」。而除夕的前一天，又在他家裏跟他閒聊。我把在上海觀劇所得的感況，一一地告訴周先生，周先生感到非常高興。

我聽說上海電影廠又要把他幾個戲拍成影片了。像「打漁殺家」、「別窰」、「跑城」都在考慮之列。這天，我對周先生說，能把錄一齣「南天門」呢？因爲在我所看過周先生的名作中，我是特別喜愛「南天門」走雪山的水袖工夫的。

去年，周先生患過目疾，現在他未全愈，卻無損於他台上的眼神。不是嗎？我所看見的城樓上的徐老丞相，目光炯炯地注射着從下南山發來的人馬呢！

「半邊」妙事

玉冰

把一個整的東西分作成兩半，通常說是「半邊」。說到半邊，想起幾件有關「半邊」的趣事。

在北洋軍閥混戰時期，貨幣是很雜亂的，各地方銀號、錢莊、銀行都可以自行印發鈔票。在徐州等處的錢莊曾發行過一些銅元票，有當十的、當百的，在買東西找數時，若找不開時，可將銅元票一撕兩半，例如把一張當千的銅元票撕分成兩半，每一半便代表五百枚銅元；把一張當百的銅元票撕分成兩半，每一半便代表五十枚銅元。不過撕的時候一定要撕得整齊，若撕得不整齊，就當作廢票，一文不值了。

同樣在北洋軍閥混戰時期，廣西有些地方多使用半邊銅元，當時物價還低，使用的地方很多，但一文銅錢極缺，因此把當十文的銅元中分作兩半，每半邊作五文錢使用。

辛亥革命之後，很多人都剪了辮子，甚有剃光頭的。有些鄉村中人雖也剃了頭，但卻要同和尚有分別，多剃半邊頭，即將頭髮一半剃光，一半留下不剃，到了再剃半邊時，只把上次留着不剃的頭髮剃去，但仍留半邊不剃，剃頭師傅取費亦各不同。

男人着半截長衫的情況，大概年齡在六十左右的人，還能記得，用不到多說。至於兒童穿半邊褲的，或許見過的不多。北方有些地方兒童穿半邊褲，做這種褲子要在月餅的日子裏，將紅色的布料和白色的另一半邊，連結起來成一條褲子，據說是可以有「長命百歲」的意思。此外，女人穿着半邊褲是有的，是用不同顏色的布料製成一邊用。

一九五八年之時，本港有半邊不同顏色的皮鞋的出現，頗爲流行，但亦不爲人所歡迎了。

銀色的海灘

沿着阿拉伯海岸綿延着一條美麗的銀色的海灘。這銀色的由來，是因爲阿拉伯的海灘底有無數的貝殼，它們不停地互相磨擦，變成銀色粉末沉積在海底。每當風高浪湧的時候，海水就以巨大的力量把這些銀色粉末托上海面，送到岸上。日積月累，這裏就變成一片銀色的沙灘。（俞卿）

「一日河」與「守護神」

巴西首都里約熱內盧，意思是「一日河」。一五〇二年一月一日，葡萄牙的航海家發現這個海灣時，以爲這裏是一條河的河口，因此稱之爲「一日河」。

打賭邊個死先

伍廷芳的軼事

抱冰

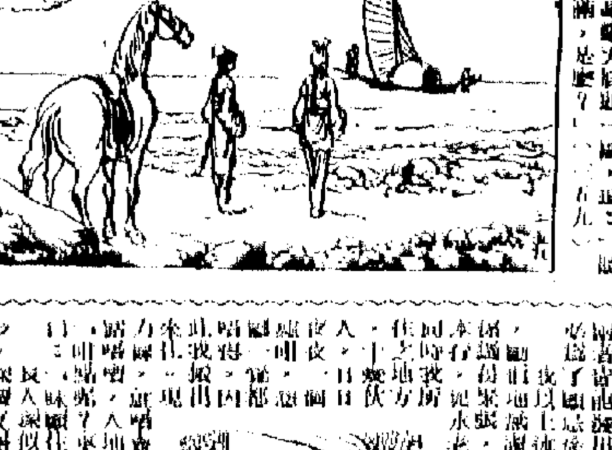

散花女俠

梁羽生

第八回　勸秦相國伏兵興敵　　捭山會魔女浮海走英豪

憶人日記

見情呢

秋滿池

小說林

十一　反抗

湖上美人

歷代名人傳

自蠟檯家

談郵集　中央製藥廠　桑　摩　砂　佛山　古廣報本刊　話電敵